

본 요강의 내용은 코로나19(COVID-19)로 인해 변경될 수 있습니다.
변경사항은 본교 입학안내 홈페이지에 별도로 공지하오니 원서접수 전
반드시 참조하시기 바랍니다. 인쇄기준일 : 2022.09.01.(목)

국민대학교

2023
모집요강

정시

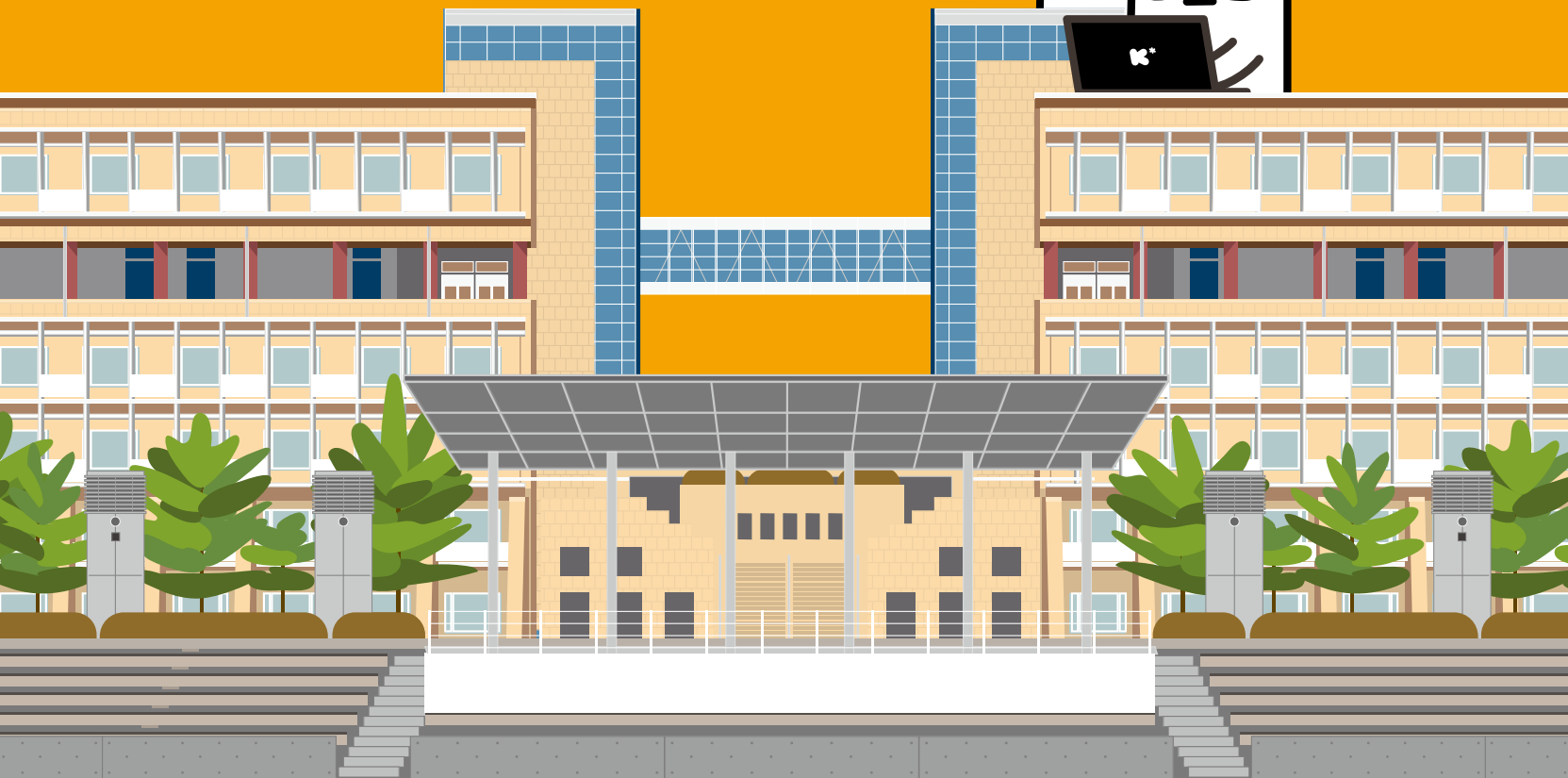
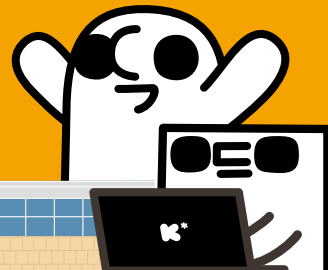
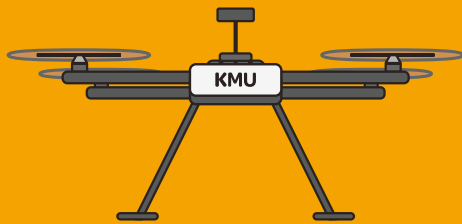

“
국민*에게 미래는
[즐거움]입니다
”



국민대학교



2021 중앙일보 대학평가 창업교육 비율

1 위 1위 과학기술교수당 기술이전 수입액

디지털 신기술 인재양성 혁신공유대학 미래자동차 분야 주관대학 선정

(2021~2026 / 총 6년)

연 102 억원

3단계 산학연협력 선도대학 육성사업 선정 수요맞춤 성장(2022~2027/총 6년)

240 억원

SW중심대학 사업선정 (2022~2027/총 6년)

110 억원

대학혁신지원사업 선정(2022~2024/총 3년)

약 180 억원

고교교육 기여대학 지원사업 선정

9 년 연속(2014~)

교육부 BK21플러스 선정 (2020.09.~2027.08. / 총 7년)

미래인재양성형 3개팀

60 억원

혁신인재양성형 2개 연구단

120 억원

대학 창의적 자산 실용화 지원(BRIDGE+)사업 선정 (2020~2022 /총 3년)

30.6 억원

교육부 인문한국플러스(HK+)지원사업 선정 (2019~2026/총 7년)

23.1 억원

산림청 산림산업 첨단융합기술 전문인력 양성사업 선정 (2019~2023/총 5년)

36.6 억원

- 대학·대학원**
- 14개 단과대학 53개 학부·과(독립학부 포함)
 - 일반대학원 43개 학과, 11개 특수대학원, 3개 전문대학원(석사)
 - 일반대학원 41개 학과, 3개 전문대학원(박사)

(2022. 4. 1. 기준)

학부 2,966명

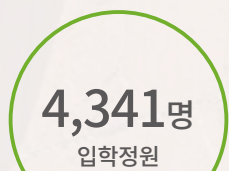

대학원 1,375명

학부 20,917명

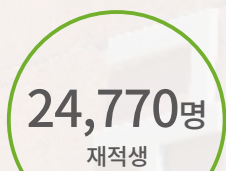

대학원 3,853명

학부 1,439명



대학원 799명

전임교원 668명

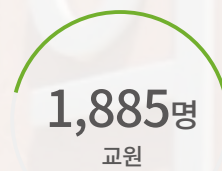

비전임교원 1,217명

독립학부

미래모빌리티학과



미래모빌리티학과는 △UAM/드론, △딜리버리로봇, △Personal Mobility, △TaaS/MaaS 등의 다양한 차세대 이동수단 개발 및 실현을 위한 융합형 창의인재 양성을 목표로 합니다.

인재상

차세대 모빌리티 특성화
전문 융합 창의 인재



졸업 후 진로

△UAM/드론,
△딜리버리로봇,
△Personal Mobility,
△TaaS/MaaS 등의
다양한 미래모빌리티
분야의 전문가

차세대 이동수단의 개발 및 실현을 위하여 친환경 전동화, AI, 빅데이터, Autonomous system 분야의 공학 지식을 융합할 수 있는 차세대 모빌리티 전문 융합 창의인재 양성을 목표로 합니다.

미래사회 실수요에 부응하는 미래 지향형 교육 체계 수립을 위하여
PBL (Project-Based Learning) 교과목의 비중 확대

- 대기업 및 중소기업 전문가가 참여하여, 미래형 모빌리티 분야의 산업계 관점 문제 정의, 방향 설정, 프로젝트 진행 및 평가의 전과정 멘토링
- 국내 유수의 모빌리티 관련 기업과의 전문 인력 공동 육성 체계를 확립하여 산학연 간의 인력 선순환 생태계 마련

특성화 분야 집중 육성에 대한 성공적인 노하우를 가진 자동차융합 대학을 포함한 국내 미래모빌리티 관련 우수 교원이 교육에 참여

- 다양한 분야의 코어 기술을 연계해 단일 학과가 가지는 한계를 극복하고 시너지를 극대화하는 커리큘럼 적용

고급 핵심 인재 양성을 위하여 국내 유일의 자동차공학전문대학원 진학을 위한 학·석사연계 과정 운영

- 자동차 분야 교육 및 연구 분야의 최고 역량을 바탕으로 학위 교육 노하우, 첨단 연구기자재 등의 기존 인프라를 미래모빌리티학과 우수인재 양성에 활용

교육목표
및 방향

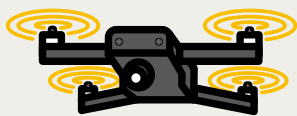

인공지능학부



인공지능학부는 컴퓨터공학/소프트웨어 기반의 응용 인공지능 교육을 지향합니다. 체계적인 컴퓨터공학 및 소프트웨어 기초 교육을 통해서 기본에 충실한 인공지능 인력 양성을 목표로 합니다.

인재상

미션

Kookmin AI,
Quantum Leap!

비전

새로운 시대를 개척할
특성화된 글로벌 인공지능
융합인재 양성

교육목표 및 방향

인공지능학부는 학생들이 체계적인 컴퓨터공학과 소프트웨어의 기초 지식을 쌓고 핵심 인공지능 기술에 대한 이해 및 응용 능력을 함양함으로써 다양한 사회 문제 해결 능력을 갖출 수 있도록 적극적으로 지원하며, 새로운 시대를 개척하고 글로벌 인공지능 분야를 선도할 융합형 인재를 양성하는 것을 목표로 합니다.

컴퓨터공학과 소프트웨어 지식을 체계적으로 습득하여 다양한 사회 문제 해결 능력을 보유

- 저학년 핵심 코딩 과목은 소규모 인원으로 수업이 진행
- 학부 재학생 선배들로 구성된 특별한 멘토 그룹의 체계적인 학습 지원

차별화된 인공지능 전문지식을 바탕으로 인공지능 핵심 기술에 대한 이해를 높이고 인공지능 응용 능력 함양

- 4년간 학교-기업-학교로 이어지는 샌드위치(Sandwich) 학위 과정을 운영
- 학점 인정형 현장실습을 1회 이상 이수하여 현실 감각을 익히고 본인에게 맞는 최적의 진로와 세부 전공 분야를 정함

통합적 사고 능력과 다양한 분야와의 글로벌 융합연구 역량을 높여서 AI+X 문제 해결

- 글로벌 융합연구 역량 향상을 위해서 국내 기업은 물론이고 미국 캘리포니아주립대학과 실리콘밸리 소재 기업 등에 다양한 글로벌 현장학습과 취업 기회를 국내 대학 최고 수준으로 제공하는 GREAT(Global Research Experience in Artificial Intelligence) 프로그램을 운영

졸업 후 진로

데이터 과학,
컴퓨터비전, 자연어처리,
자율주행, 빅데이터 처리,
인공지능 응용 및 융합 등

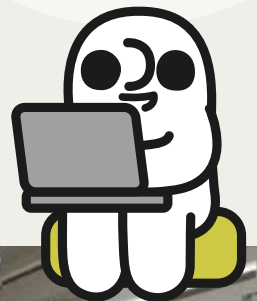

시빅데이터융합경영학과



시빅데이터융합경영학과는 AI·빅데이터의 기술과 경영학의 융합을 통해 경영의사 결정을 위한 문제를 해결하고 새로운 비즈니스 통찰력을 이끌어 낼 수 있는 능력을 갖춘 디지털 경영 전문인력 양성을 목표로 합니다.

인재상

창의적 혁신가

비즈니스의 이해와 협업 능력

분석 전문가

빅데이터 기반 문제해결 능력

융합형 전문가

AI 기술의 응용능력

졸업 후 진로

비즈니스애널리스트,
데이터분석가, 빅데이터엔지니어,
데이터과학자, 데이터베이스관리자,
데이터개발자, 데이터컨설턴트,
데이터기획자 등

융합교육에 최적화된 커리큘럼 및 교육모델 운영

- 1~2학년에 기초역량, 3학년까지 핵심역량을 습득하고 4학년에 핵심역량 으로부터 창의적인 융합역량을 배양할 수 있는 융합교육에 최적화된 커리큘럼 제공
- 팀팀Class, 캡스톤디자인 교과목 등 정부, 기업, 지역사회기관 등과 함께 협업하여 해결책을 제시하여 변화를 만들어내는 실용적 융합교육 모델 운영

산업계 수요 맞춤형 교육 진행

- 산업현장의 실제 데이터세트를 가지고 현장 문제를 분석하고 해결책을 찾는 실무중심의 과목을 개설하고 시빅데이터 전문 기업 및 공공기관과의 제휴를 통하여 실무 전문가의 특강과 팀 티칭 제공

최첨단 실습환경과 최적의 온·오프라인 강의 제공

- 최신 GPU가 탑재된 딥러닝 교육 서버를 구축하여 최대 120명이 동시에 딥러닝 실습이 가능한 실습 환경을 제공합니다. 수준 높은 비대면 강의 콘텐츠 제작을 위한 K*STUDIO, 모빌리티가 강화된 최첨단 멀티미디어 계단식 강의실로 최적의 온·오프라인 강의 환경 제공

교육목표 및 방향

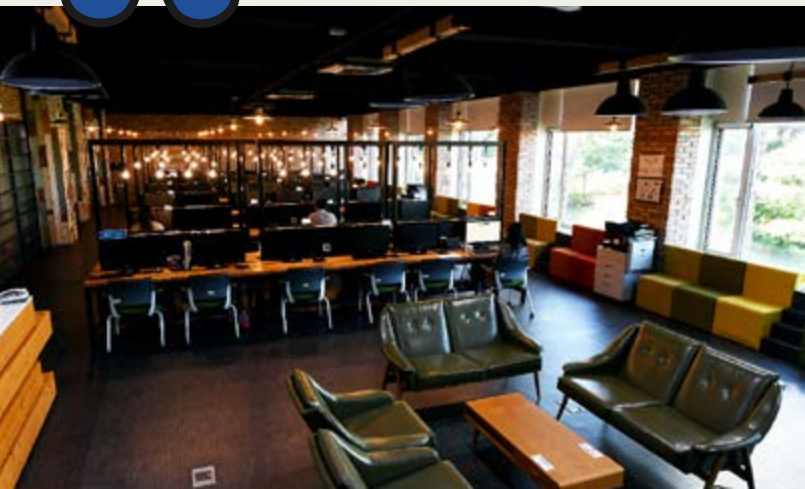

시디자인학과



시디자인학과는 4차 산업혁명의 중심이자 핵심 기술인 인공지능(AI)에 대한 이해를 기반으로 미래 디자인 방법을 탐구하며, 인공지능 적응형 디자이너 양성을 목표로 합니다.

인재상

기초조형 이해

데이터 기반 디자인

서비스 디자인 수행

졸업 후 진로

스마트시티 도시계획,
스마트 스페이스 계획, 데이터 기반 디자인,
고객 AI 감정 분석, AI 컨설팅, AI 서비스 기획,
빅데이터 고객 커뮤니케이션 분야,
생체신호 평가 분야, 홀로그램/VR/AR 분야,
서비스 빅데이터 분석가, 미래 모빌리티 기획
및 디자인, 사물인터넷 등

교육목표 및 방향

미래기술 및 미래환경에 대한 통찰력과 이를 기반으로 인공지능 서비스 디자인, 미래형 제품 및 솔루션을 구현하여 융합 산업에 대한 사회적 수요에 부합하는 능력을 함양합니다. 또한 인공지능, 데이터 사이언스, 로보틱스, 사물인터넷, 생체기술, 미래 모빌리티, 스마트시티와 같은 신산업 및 기술 분야에 특화된 학습을 통해 인공지능으로 인한 디자인 패러다임의 변화에 따라 요구되는 역량을 겸비한 인재를 양성하는 것을 목표로 합니다.

시디자인학과 교육은 새로운 융복합 시대에 미래 디자이너의 기본 능력으로 요구되는 전문적 지식과 실무 경험을 익힘으로써 기본소양과 창의력을 갖추고 미래기술 및 미래환경을 통찰할 수 있는 능력을 기르는데 중점을 두고 있습니다.

타 학과와의 연계를 통한 융합적 교육 프로그램 운영

- 국민대학교 내 인공지능학부 및 미래모빌리티학과와의 공동수업 개설을 통해 공학과 디자인의 시너지효과를 창출
- 공업디자인, 시각디자인, 공간디자인, 영상디자인, 자동차운송디자인 등 조형대학 내 디자인 관련 학과와의 공동수업을 개설하고 신생 디자인 분야를 공동으로 개척

외부 전문가의 참여를 통한 신설학과와 첨단성과 현장성 강화

- 시디자인 분야 교수 및 전문가와 함께 진행하는 스튜디오를 통해 다양한 산업과 트렌드를 이해하는 실무능력을 함양
- 학문분야의 첨단성을 유지함과 동시에 산업계의 관심을 유도하여 산학 네트워크를 강화

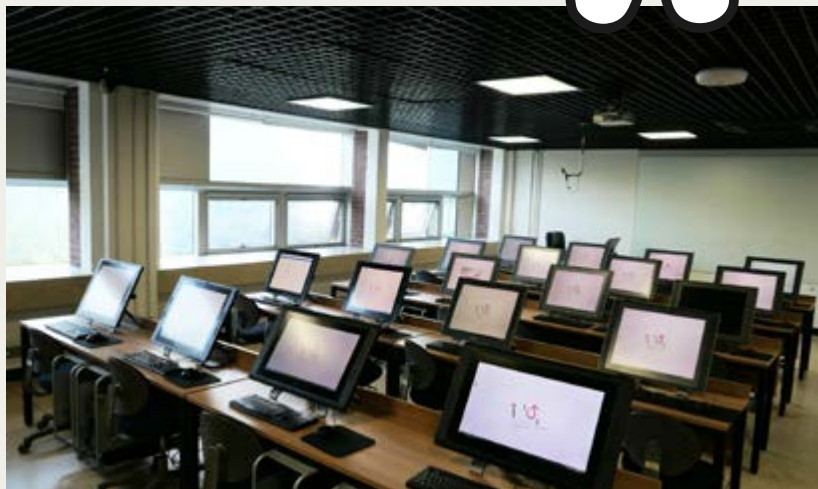
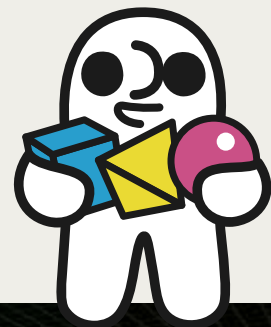

[종합 안내]

① 전형 요약 및 주요 변경사항	2
② 모집 단위별 입학정원	4
③ 모집 단위 및 모집인원	6
④ 원서접수 및 전형 일정	9

[전형별 안내]

일반학생전형

① ‘가’군 수능/실기(일반학생전형)	12
② ‘나’군 수능/실기(일반학생전형)	21
③ ‘다’군 수능/실기(일반학생전형)	26

학생부종합전형

④ 학생부종합전형 공통 사항	29
⑤ 학생부종합전형 전형 일정	34
⑥ ‘다’군 학생부종합(취업자전형)	35
⑦ ‘다’군 학생부종합(특성학교 등을 졸업한 재직자전형)	38
⑧ ‘가·나·다’군 학생부종합(농어촌학생전형)	42
⑨ ‘가·나·다’군 학생부종합(고른기회 II 전형)	45

[공통 안내]

① 제출서류	48
② 대학수학능력시험 반영방법	50
③ 학교생활기록부 교과성적 반영 안내	52
④ 지원자 유의사항	54
⑤ 전형료 및 전형료 환불	56
⑥ 합격자 발표 및 등록	58
⑦ 학사안내 및 학사 관련 부서 전화번호	61
⑧ 각종 증명서 제출 안내	63
⑨ 본교 서식 안내(견본 양식)	64
⑩ 국민대학교 약도 및 교통편 안내	67

차례

국민대학교
모집요강
2023

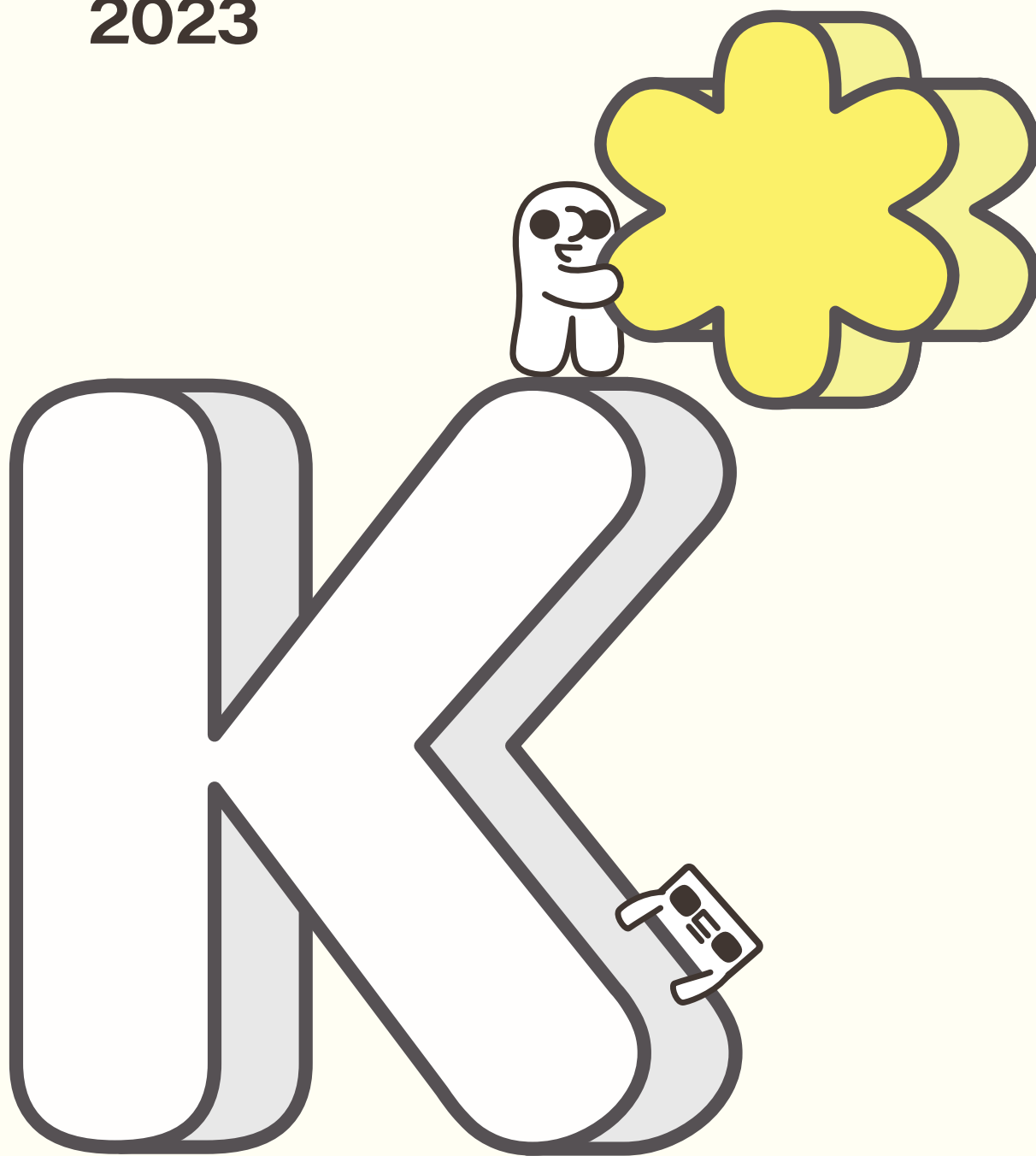

종합안내

① 전형 요약 및 주요 변경사항

1 전형 구분별 지원 자격 요약

전형 구분	모집 인원 (명)	지원 자격							수능 응시	제출서류	
		일반고	특수목적고 (마이스터고 제외)	특성화고 (직업)/ 마이스터고	자율고/ 특성화고 (대안)	검정 고시	국외고	학력 인정 학교		자기 소개서	학생부 미보유자 대체서식
정원 내	‘가·나·다’군 수능/실기(일반학생)	1,218	○	○	○	○	○	○	○	-	-
	‘다’군 학생부종합(취업자)	☆	○	○	○	○	-	○	X	○	○
정원 외	‘가·나·다’군 학생부종합(농어촌학생)	☆	○	-	○	○	-	-	X	○	-
	‘가·나·다’군 학생부종합(고른기회 II)	☆	○	○	○	○	○	○	X	○	○
	‘다’군 학생부종합 (특성화고 등을 졸업한 재직자)	☆	-	-	○	-	-	-	X	○	-

※ (☆) 표시된 전형은 수시모집 미충원 인원 발생 시 이월 인원을 모집함

※ 정시 나군 연극전공/영화전공은 수시모집 미충원 인원 발생 시 이월 인원을 모집하며, 비실기전형으로 선발함

※ 정시 다군 무용전공은 수시모집 미충원 인원 발생 시 이월 인원을 모집하며, 실기전형으로 선발함

2 정시모집 대학수학능력시험 반영지표 변경

구분	2022학년도	2023학년도
반영지표	백분위	표준점수

3 정시모집 인문계 대학수학능력시험 영역별 반영비율 변경

구분	수능영역	2022학년도	2023학년도
인문계	국어	30	30
	수학	20	30
	영어	20	20
	탐구	30	20

4 정시모집 예·체능계열 학교생활기록부 반영방법 변경

구분	2022학년도	2023학년도
국내고등학교 졸업예정자	학년별 차등 없이 1학년 1학기에서 3학년 2학기까지 반영영역 성적적용	학년별 차등 없이 1학년 1학기에서 3학년 2학기까지 반영영역 성적적용
국내고등학교 졸업자	대학수학능력시험 반영영역 성적에 의한 비교내신 성적적용	
기타 지원 자격 취득자		대학수학능력시험 반영영역 성적에 의한 비교내신 성적적용

① 전형 요약 및 주요 변경사항

5 정시모집 예술대학 음악학부 피아노전공 정시모집 '군' 변경

모집 시기	2022학년도	2023학년도
정시	'나' 군	'가' 군

6 정시모집 예술대학 미술학부 회화전공 전형 변경

가. 전형 방법 변경

구분	전형 형태	1단계 선발인원	1단계				2단계			
			학생부교과	수능	실기	계	학생부교과	수능	실기	계
2022학년도	일괄합산	100%	20%	30%	50%	100%	-			
2023학년도	단계별	600%	40%	60%	-	100%	20%	40%	40%	100%

나. 대학수학능력시험 반영비율 변경

구분	국어	수학	영어	탐구(2과목)
				사회 과학 사·과
2022학년도	33.3	-	33.3	33.3
2023학년도	33.3	(33.3)*	33.3	(33.3)*

※ 국어 및 영어영역은 필수 반영, 수학 영역과 탐구영역은 두 영역 중 상위 영역 점수를 반영함(총 3개 영역 반영)

※ 탐구영역은 반드시 2과목을 응시하여야 하며, 2과목 점수 합을 반영함

다. 실기고사 변경

구분	출제내용	고사 시간	실기 용지	준비 도구	배점
2022학년도	<주제가 있는 회화> ※ 이젤 사용	5시간	켄트지 2절	구아슈, 콘테, 아크릴칼라, 파스텔(오일파스텔 가능), 연필, 색연필, 유성·수성싸인펜, 수채화 도구 ※ 위 재료 중 2가지 이상을 선택하여 채색함	500점
2023학년도	<아이디어 스케치와 글쓰기> 1. 출제된 내용에 관해 주어진 시간 동안 아이디어를 스케치 2. 아이디어 스케치에 대한 설명을 반드시 100자 이상 400자 이하로 기재하여야 함(원고지 기준) ※ 평가 기준: 문제 이해, 사고 능력, 창의적 상상	1시간	켄트지 4절	연필(HB, 2B, 4B), 볼펜, 마커펜, 유성, 수성싸인펜, 지우개 ※ 모든 재료는 흑색	400점
	<주제가 있는 회화> 주제가 있는 회화: 사진 이미지, 텍스트, 사운드, 동영상 등이 주제와 함께 출제됨 ※ 이젤 사용 (가로) ※ 평가 기준: 문제 이해, 사고 능력, 창의적 상상, 관 찰과 묘사, 시각적 표현	4시간	켄트지 3절	구아슈, 콘테, 아크릴칼라, 파스텔(오일파스텔 가능), 연필, 색연필, 유성·수성싸인펜, 수채화 도구 ※ 위 재료 중 자유로이 선택하여 채색함	

7 정시모집 '다'군 무용전공 전형방법 변경

구분	2022학년도	2023학년도
전형방법	수시모집 미충원 인원 발생 시 정시로 이월하여 선발하지 않음	수시모집 미충원 인원 발생 시 정시로 이월하여 실기전형으로 선발함



종합
안내

정
원
표
안
내

학
원
안
내

② 모집 단위별 입학정원

계열	대학	모집단위	정원(명)	학부 내 전공
인문	글로벌 인문·지역대학	한국어문학부	41	국어국문학전공 [*] / 글로벌한국어전공
		영어영문학부	67	영미어문전공 [*] / 글로벌커뮤니케이션영어전공 [*]
		중국학부	71	중국어문전공 [*] / 중국정경전공
		한국역사학과 [*]	55	
	사회과학대학	행정학과 [*]	69	
		정치외교학과 [*]	46	
		사회학과	38	
		미디어·광고학부	54	미디어전공 / 광고홍보학전공
		교육학과 [*]	34	
		러시아·유라시아학과	30	
		일본학과	30	
	법과대학	법학부	110	공법학전공 [*] / 사법학전공 [*]
		기업융합법학과[야간]	2	
	경상대학	경제학과 [*]	59	
		국제통상학과 [*]	55	
	경영대학	경영학부	105	경영학전공 / 글로벌경영전공
		경영정보학부	53	경영정보전공
		KMU International Business School	45	International Business전공
		재무금융·회계학부	94	재무금융전공 / 회계학전공
		AI빅데이터융합경영학과	70	
		기업경영학부[야간]	18	기업경영전공
자연	창의공과대학 [*]	신소재공학부	120	기계금속재료전공 / 전자화학재료전공
		기계공학부	166	기계공학전공 [*]
		건설시스템공학부	70	건설시스템공학전공
		전자공학부	222	지능형반도체융합전자전공 [*] / 전자시스템공학전공 / 지능전자공학전공
	소프트웨어 융합대학	소프트웨어학부	100	소프트웨어전공
		인공지능학부	50	인공지능전공
	자동차 융합대학	자동차공학과 [*]	80	
		자동차IT융합학과	45	
	과학기술대학	산림환경시스템학과	37	
		임산생명공학과	37	
		나노전자물리학과 [*]	41	
		응용화학부	77	나노소재전공 / 바이오의약전공
		식품영양학과 [*]	35	
		정보보안암호수학과	44	
		바이오발효융합학과	40	
	건축대학	건축학부	65	건축설계전공(5년제) [○] / 건축시스템전공(4년제)
	독립학부	미래모빌리티학과	30	

② 모집 단위별 입학정원

계열	대학	모집단위		정원(명)	비 고
예·체능	조형대학	공업디자인학과		34	
		시각디자인학과		32	
		금속공예학과		23	
		도자공예학과		22	
		의상디자인학과		33	
		공간디자인학과		36	
		영상디자인학과		30	
		자동차 · 운송디자인학과		30	
		시디디자인학과		25	
	예술대학	음악학부	성악전공	23	
			피아노전공	18	
			관현악전공	35	
			작곡전공	15	
		미술학부	회화전공	34	
			입체미술전공	20	
		공연예술학부	연극전공※	20	
			영화전공※	19	
			무용전공	26	
	체육대학	스포츠교육학과※		30	
		스포츠산업레저학과※		28	
		스포츠건강재활학과※		28	
합 계				2,966	

- 입학 후 주간 학부(과)와 야간 학부(과) 상호 간 전부(과)를 할 수 없습니다.
- 교육학과는 '사범계열학과'이므로 요건 충족 시 중등학교 정교사(2급) 자격증이 수여됩니다.
- (※)표시된 모집단위는 교직과정이 개설되어 있어 교직과정 이수 예정자로 선발될 경우 이수 후 교원 자격증 취득이 가능합니다 (2022학년도 신입생 기준). 단, 학과 전공 신설 및 명칭 변경 등 대학 편제 개편으로 교육부 교직 이수 승인이 취소되거나 교직 승인 인원이 변경될 수 있습니다.
- KMU International Business School은 21세기형 글로벌 전문 인재 육성을 목적으로 전공 수업은 100% 영어 강의로 진행됩니다.
- (●)표시된 창의공과대학은 한국공학교육인증원(ABEEK)의 단일인증프로그램 교육과정으로 운영됩니다.
- (◎)표시된 건축학부 건축설계전공은 한국건축학교육인증원(KAAB)으로부터 건축학교육인증을 획득하였습니다.

③ 모집 단위 및 모집인원

(단위:명)

계열	대학	모집 단위	모집인원(정원내)					모집인원(정원외)						
			가군	나군	다군		합계	가군		나군		다군		특성화고 등을 졸업한 재직자
			일반 전형	일반 전형	일반 전형	취업자 전형		농어촌 학생	고른 기회 II	농어촌 학생	고른 기회 II	농어촌 학생	고른 기회 II	
인문	글로벌 인문·지역 대학	한국어문학부	-	-	-	-	-	-	-	-	-	☆	☆	-
		한국어문학부 국어국문학전공	-	-	13	-	13	-	-	-	-	-	-	-
		한국어문학부 글로벌한국어전공	-	-	2	-	2	-	-	-	-	-	-	-
		영어영문학부	-	-	24	-	24	-	-	-	-	☆	☆	-
		중국학부	-	-	-	-	-	-	-	-	-	☆	☆	-
		중국학부 중국어문학전공	-	-	16	-	16	-	-	-	-	-	-	-
		중국학부 중국정경전공	-	-	12	-	12	-	-	-	-	-	-	-
		한국역사학과	-	-	21	-	21	-	-	-	-	☆	☆	-
	사회과학 대학	행정학과	-	25	-	-	25	-	-	☆	☆	-	-	-
		정치외교학과	-	15	-	-	15	-	-	☆	☆	-	-	-
		사회학과	-	13	-	-	13	-	-	☆	☆	-	-	-
		미디어·광고학부	-	-	-	-	-	☆	-	-	-	-	-	-
		미디어·광고학부 미디어전공	7	-	-	-	7	-	-	-	-	-	-	-
		미디어·광고학부 광고홍보학전공	12	-	-	-	12	-	-	-	-	-	-	-
		러시아·유라시아학과	-	11	-	-	11	-	-	☆	☆	-	-	-
		일본학과	-	11	-	-	11	-	-	☆	☆	-	-	-
		교육학과	11	-	-	-	11	☆	-	-	-	-	-	-
	법과대학	법학부	-	-	40	-	40	-	-	-	-	☆	☆	-
		기업융합법학과[야간]	-	-	-	☆	☆	-	-	-	-	-	-	☆
	경상대학	경제학과	-	23	-	-	23	-	-	☆	☆	-	-	-
		국제통상학과	-	22	-	-	22	-	-	☆	☆	-	-	-
	경영대학	경영학부	-	-	-	-	-	☆	☆	-	-	-	-	-
		경영학부 경영학전공	49	-	-	-	49	-	-	-	-	-	-	-
		경영학부 글로벌경영전공	-	-	-	-	-	-	-	-	-	-	-	-
		경영정보학부(인문)	12	-	-	-	12	☆	☆	-	-	-	-	-
		재무금융 회계학부	-	-	-	-	-	☆	☆	-	-	-	-	-
		재무금융 회계학부 재무금융전공	22	-	-	-	22	-	-	-	-	-	-	-
		재무금융 회계학부 회계학전공	23	-	-	-	23	-	-	-	-	-	-	-
		KMU International Business School	-	-	10	-	10	-	-	-	-	-	-	-
		시빅데이터 융합경영학과(인문)	-	-	18	-	18	-	-	-	-	☆	-	-
		기업경영학부[야간]	-	-	-	☆	☆	-	-	-	-	☆	-	☆
	건축대학	건축학부(인문)	-	-	7	-	7	-	-	-	-	-	-	-

③ 모집 단위 및 모집인원

계열	대학	모집 단위	모집인원(정원내)					모집인원(정원외)						
			가군	나군	다군		합계	가군		나군		다군		특성화고 등을 졸업한 재직자
			일반 전형	일반 전형	일반 전형	취업자 전형		농어촌 학생	고른 기회 II	농어촌 학생	고른 기회 II	농어촌 학생	고른 기회 II	
자연	경영대학	시빅데이터융합경영학과 (자연)	-	-	10	-	10	-	-	-	-	-	-	-
		경영정보학부(자연)	12	-	-	-	12	-	-	-	-	-	-	-
	창의공과 대학	신소재공학부	-	-	-	-	-	-	-	☆	☆	-	-	-
		신소재공학부 기계금속재료전공	17	-	-	-	17	-	-	-	-	-	-	-
		신소재공학부 전자화학재료전공	-	17	-	-	17	-	-	-	-	-	-	-
		기계공학부	-	50	-	-	50	-	-	☆	☆	-	-	-
		건설시스템공학부	21	-	-	-	21	☆	-	-	-	-	-	-
		전자공학부	-	-	-	-	-	-	-	☆	☆	-	-	-
		전자공학부 지능형반도체융합전자전공	-	28	-	-	28	-	-	-	-	-	-	-
		전자공학부 전자시스템공학전공	26	-	-	-	26	-	-	-	-	-	-	-
		전자공학부 지능전자공학전공	-	16	-	-	16	-	-	-	-	-	-	-
	소프트웨어 융합대학	소프트웨어학부	-	30	-	-	30	-	-	☆	☆	-	-	-
		인공지능학부	15	-	-	-	15	☆	-	-	-	-	-	-
	자동차 융합대학	자동차공학과	20	-	-	-	20	☆	☆	-	-	-	-	-
		자동차IT융합학과	-	11	-	-	11	-	-	☆	-	-	-	-
	과학기술 대학	산림환경시스템학과	-	-	11	-	11	-	-	-	-	☆	-	-
		임산생명공학과	-	-	11	-	11	-	-	-	-	☆	-	-
		나노전자물리학과	-	-	10	-	10	-	-	-	-	☆	-	-
		응용화학부	-	-	-	-	-	☆	☆	-	-	-	-	-
		응용화학부 나노소재전공	12	-	-	-	12	-	-	-	-	-	-	-
		응용화학부 바이오의약전공	10	-	-	-	10	-	-	-	-	-	-	-
		식품영양학과	9	-	-	-	9	☆	☆	-	-	-	-	-
		정보보안암호수학과	12	-	-	-	12	☆	☆	-	-	-	-	-
		바이오발효융합학과	12	-	-	-	12	☆	☆	-	-	-	-	-
	건축대학	건축학부(자연)	-	-	12	-	12	-	-	-	-	☆	☆	-
	독립학부	미래모빌리티학과	-	10	-	-	10	-	-	☆	☆	-	-	-

③ 모집 단위 및 모집인원

계열	대학	모집 단위		모집인원(정원내)					모집인원(정원외)								
				가군	나군	다군		합계	가군		나군		다군				
				일반 전형	일반 전형	일반 전형	취업자 전형		농어촌 학생	고른 기회 II	농어촌 학생	고른 기회 II	농어촌 학생	특성화고 등을 졸업한 재직자			
예·체 능	조형대학	공업디자인학과		32	-	-	-	32	-	-	-	-	-	-	-		
		시각디자인학과		24	-	-	-	24	-	-	-	-	-	-	-		
		금속공예학과		21	-	-	-	21	☆	-	-	-	-	-	-		
		도자공예학과		20	-	-	-	20	☆	-	-	-	-	-	-		
		의상디자인학과		31	-	-	-	31	-	-	-	-	-	-	-		
		공간디자인학과(비실기)		29(5)	-	-	-	34	-	-	-	-	-	-	-		
		영상디자인학과(비실기)		25(3)	-	-	-	28	-	-	-	-	-	-	-		
		자동차·운송디자인학과		28	-	-	-	28	-	-	-	-	-	-	-		
		시디자인학과		15	-	-	-	15	-	-	-	-	-	-	-		
	예술대학	음악학부	성악전공	남자	10	-	-	-	10	-	-	-	-	-	-	-	
				여자	13	-	-	-	13	-	-	-	-	-	-	-	
			피아노전공		10	-	-	-	10	-	-	-	-	-	-	-	
			관현악전공	Violin	-	8	-	-	8	-	-	-	-	-	-	-	-
				Viola	-	4	-	-	4	-	-	-	-	-	-	-	-
				Cello	-	4	-	-	4	-	-	-	-	-	-	-	-
				Contra Bass	-	2	-	-	2	-	-	-	-	-	-	-	-
				Flute	-	2	-	-	2	-	-	-	-	-	-	-	-
				Oboe	-	1	-	-	1	-	-	-	-	-	-	-	-
				Clarinet	-	1	-	-	1	-	-	-	-	-	-	-	-
				Bassoon	-	2	-	-	2	-	-	-	-	-	-	-	-
				Saxophone	-	1	-	-	1	-	-	-	-	-	-	-	-
				Horn	-	3	-	-	3	-	-	-	-	-	-	-	-
				Trumpet	-	1	-	-	1	-	-	-	-	-	-	-	-
				Tenor Trombone	-	1	-	-	1	-	-	-	-	-	-	-	-
		Bass Trombone	-	1	-	-	1	-	-	-	-	-	-	-	-		
		Tuba	-	1	-	-	1	-	-	-	-	-	-	-	-		
		Percussion	-	3	-	-	3	-	-	-	-	-	-	-	-		
		작곡전공		-	15	-	-	15	-	-	-	-	-	-	-	-	
		미술학부	회화전공		-	-	17	-	17	-	-	-	-	-	-	-	-
			입체미술전공		-	20	-	-	20	-	-	-	-	-	-	-	-
			공연예술학부	연극전공		-	☆	-	-	☆	-	-	-	-	-	-	-
		영화전공		-	☆	-	-	☆	-	-	-	-	-	-	-	-	
		무용전공		-	-	☆	-	☆	-	-	-	-	-	-	-	-	
체육대학	스포츠교육학과		26	-	-	-	26	-	-	-	-	-	-	-	-		
	스포츠산업레저학과		22	-	-	-	22	-	-	-	-	-	-	-	-		
	스포츠건강재활학과		16	-	-	-	16	-	-	-	-	-	-	-	-		
총계				632	352	234	☆	1,218	☆	☆	☆	☆	☆	☆			

- 정시 '가'군 조형대학 모집단위의 () 안의 인원은 비실기전형 인원입니다.
- (☆)표시된 모집 단위 선발 인원은 수시모집 미충원 인원 발생 시 이월 인원을 모집합니다.
- 정시 모집인원은 수시모집 등록 결과에 따라 변동될 수 있으며, 최종 모집인원은 2022.12.28.(수)에 국민대 입학 안내 홈페이지를 통해 공지할 예정입니다.
- AI빅데이터융합경영학과, 경영정보학부 및 건축학부는 인문계와 자연계로 분리하여 모집합니다.
- 학생부종합(고른기회 II 전형/농어촌학생전형)의 경우, 학부(과) 기준 모집단위로만 선발합니다.

④ 원서접수 및 전형 일정

1 원서접수

가. 접수 기간 : 2022.12.29.(목) 10:00 ~ 2023.01.02.(월) 18:00까지(접수 기간 중 24시간 접수)

나. 접수 방법 : 인터넷 접수(별도의 원서 교부 및 방문 접수 없음)

다. 접수 절차



※ 접수 마감일은 접속자 폭주로 인하여 시스템 장애 발생의 우려가 있습니다.
마감 시간 1시간 전에 미리 접수하여 지원 시 문제가 발생하지 않도록 하기 바랍니다.

라. 원서접수 시 유의사항

- 1) 전형료 결제 후에는 접수 취소나 지원 사항(전형유형, 모집 단위 등) 수정이 불가능하니, 전형료 결제 전에 반드시 지원 사항을 확인하여야 합니다.
- 2) 수험표는 정상적으로 접수가 완료된 경우에만 출력되므로 이를 반드시 확인하시기 바랍니다.
- 3) 원서접수 시 입력한 내용이 사실과 달라 발생한 불이익에 대한 책임은 지원자 본인에게 있으며, 본교에서는 책임지지 않습니다.
- 4) 인터넷 원서접수 장애 관련 문의처
(주)유웨이플라이 전화 : 1588-8988 / 팩스 : 02-2102-2495 / e-mail : callcenter@uway.com



종합 안내

전형료 안내

아예 안내

④ 원서접수 및 전형 일정

2 전형 일정

구 분		세부 전형 일정		
		‘가’군	‘나’군	‘다’군
원서접수	<ul style="list-style-type: none"> • 본교 입학 안내 홈페이지 (admission.kookmin.ac.kr) • 원서접수사이트(www.uwayapply.com) 	2022.12.29.(목) 10:00~2023.01.02.(월) 18:00		
서류 제출 [해당자에 한함]	우편 제출 <ul style="list-style-type: none"> • 등기(특급) 우편 발송 (국내 우편 소인 유효 분 기준) 	2023.01.02.(월)까지 (※ 학생부종합전형 : 2023.01.03.(화)까지)		
자기소개서 입력 [해당자에 한함]	<ul style="list-style-type: none"> • 원서접수 사이트에서 직접 입력 (별도 출력 제출 없음) 	2023.01.03.(화) 18:00까지		
제출서류 도착 확인	<ul style="list-style-type: none"> • 본교 입학 안내 홈페이지 (admission.kookmin.ac.kr) 	발송일 기준 3일 후부터 순차적으로 확인 가능함		
별도 대학별 고사가 없는 전형	<ul style="list-style-type: none"> • ‘가·나·다’군 일반학생 인문·자연계 • ‘가’군 조형대학 비실기전형(공간/영상디자인학과) 	<ul style="list-style-type: none"> • ‘나’군 예술대학 비실기전형(연극/영화전공) • ‘가·나·다’군 고른기회 II 전형(정원외) • ‘다’군 특성학교 등을 졸업한 재직자 전형(정원외) 		

구 분		세부 전형 일정		
		‘가’군	‘나’군	‘다’군
실기 고사	조형대학 1단계 합격자 발표 및 고사장 안내	2023.01.07.(토) 10:00 예정		
	예술대학, 체육대학 고사장 안내	2023.01.06.(금) 10:00 예정	2023.01.14.(토) 14:00 예정	
	예술대학 회화전공 1단계 합격자 발표 및 고사장 안내			2023.01.14.(토) 14:00 예정
	조형대학, 예술대학, 체육대학 고사일	2023.01.07.(토) ~ 01.12.(목)	2023.01.16.(월) ~ 01.19.(목)	2023.01.28.(토)
면접 고사	조형대학 고사장 안내	2023.01.10.(화) 16:00 예정		
	조형대학 고사일	2023.01.11.(수) ~ 01.12.(목)		
	농어촌학생/취업자전형 고사장 안내	2023.01.10.(화) 16:00 예정	2023.01.17.(화) 16:00 예정	2023.01.25.(수) 16:00 예정
	농어촌학생/취업자전형 고사일	2023.01.12.(목)	2023.01.19.(목)	2023.01.28.(토)

실기/ 면접고사 유의사항	<ul style="list-style-type: none"> • 면접/실기고사 세부 일정은 본교 입학 안내 홈페이지 참조 • 별도 개별 통보 및 예비소집 없음 • 본교 입학 안내 홈페이지에서 개인별 지정일시, 장소 및 유의사항을 반드시 확인해야 함 ※ 개인별 지정일시는 변경 불가함 • 고사일수험표 및 신분증을 반드시 지참해야 함
------------------	---

구 분		세부 전형 일정		
		‘가’군	‘나’군	‘다’군
합격자 발표	인문·자연계 일반학생	2023.01.16.(월) 17:00 예정		
	예·체능계	2023.01.16.(월) 17:00 예정	2023.02.06.(월) 17:00 예정	
	학생부종합(취업자 및 정원외 전형 포함)	2023.02.06.(월) 17:00 예정		
등록 기간	본교 입학 안내 홈페이지 확인 및 납부 가능	2023.02.07.(화) ~ 02.09.(목)		
총원 합격자 발표	1차	2023.02.10.(금) 10:00 예정		
	2차	2023.02.11.(토) 10:00 예정		
	3차	2023.02.12.(일) 10:00 예정		
	4차 이후	2023.02.12.(일) ~ 2023.02.16.(목) 최종 총원 합격자 발표 18:00까지		

- 상기 전형 일정은 본교 사정에 따라 변경될 수 있으며, 변경 시 본교 입학 안내 홈페이지에 해당 내용을 공지할 예정입니다.
- 전형과 관련된 모든 공지사항은 본교 입학 안내 홈페이지를 통해 발표하며, 미확인에 따른 불이익은 지원자 본인에게 있으며 본교에서는 책임지지 않습니다.
- 정시모집 최종 등록 결과에 따라 추가모집을 시행할 수 있으며, 자세한 사항은 2023.02.20.(월) 10:00 이후에 본교 입학 안내 홈페이지(admission.kookmin.ac.kr)에 공지할 예정입니다.

국민대학교
모집요강
2023

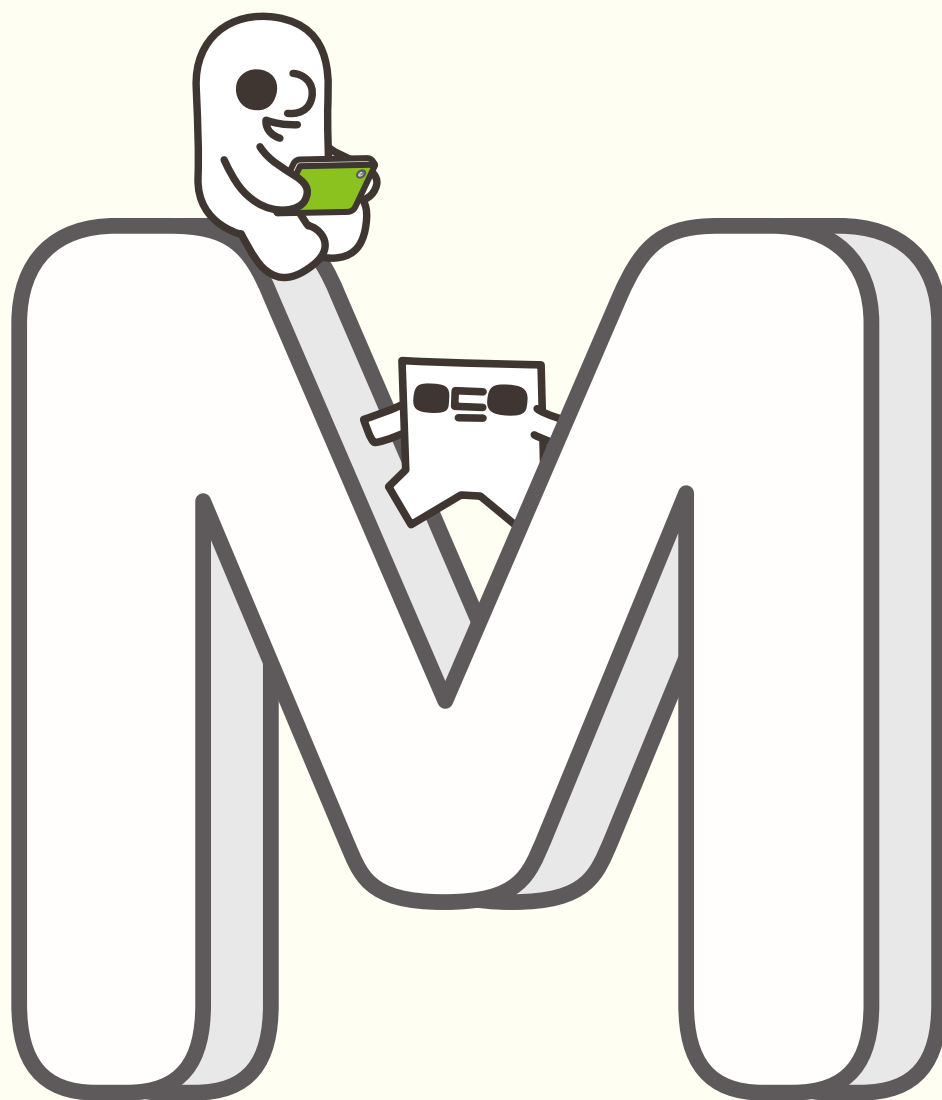

전형별안내

① ‘가’군 수능/실기(일반학생전형)

1 모집 단위 및 모집인원 : 모집요강 6~8쪽 참조

2 지원 자격

고등학교 졸업자(2023년 2월 졸업예정자 포함) 또는 법령에 의하여 이와 동등 이상의 학력이 있다고 인정된 자로서, 지원한 모집단위에서 지정한 2023학년도 대학수학능력시험 영역에 응시한 자

※ 모집 단위별로 지정한 수능 반영영역(과목)이 하나라도 없는 경우 지원할 수 없음

※ 탐구영역은 2과목을 반드시 응시하여야 함

3 전형 일정 : 모집요강 10쪽 참조

4 전형 요소별 반영비율 및 배점

가. 인문계·자연계

모집 단위	전형 형태	선발 인원	전형 요소별 반영비율 및 반영점수			
			구분	수능	계	
인문계/ 자연계	일괄합산	100%	전형 요소별 명목 반영비율(%)	100	100	
			전형 요소별 실질 반영비율(%)	100	100	
			전형 요소별 반영점수	최고점	1,000	1,000
				최저점	0	0

나. 조형대학[실기전형]

모집 단위	전형 형태	1단계 선발인원	전형 요소별 반영비율 및 반영점수							
			구분	1단계			2단계			
				학생부 교과	수능	계	1단계 성적	기초 조형평가	사고력 평가	계
시각디자인학과/ 공간디자인학과/ 영상디자인학과/ 자동차·운송디자인학과	단계별	300%	전형 요소별 명목 반영비율(%)	30	70	100	60	30	10	100
			전형 요소별 실질 반영비율(%)	11.39	88.61	100	54.23	34.33	11.44	100
500%		전형 요소별 반영점수	최고점	300	700	1,000	600	300	100	1,000
			최저점	210	0	210	126	0	0	126

모집 단위	전형 형태	1단계 선발인원	전형 요소별 반영비율 및 반영점수							
			구분	1단계			2단계			
				학생부 교과	수능	계	1단계 성적	기초 조형평가	계	
공예디자인학과/ 의상디자인학과	단계별	300%	전형 요소별 명목 반영비율(%)	30	70	100	60	40	100	
			전형 요소별 실질 반영비율(%)	11.39	88.61	100	54.23	45.77	100	
			전형 요소별 반영점수	최고점	300	700	1,000	600	400	1,000
				최저점	210	0	210	126	0	126

① ‘가’군 수능/실기(일반학생전형)

모집 단위	전형 형태	1단계 선발인원	전형 요소별 반영비율 및 반영점수								
			구분	1단계			2단계				
				학생부 교과	수능	계	1단계 성적	기초 조형평가	사고력 평가	계	
시디자인학과	단계별	500%	전형 요소별 명목 반영비율(%)	30	70	100	50	30	20	100	
			전형 요소별 실질 반영비율(%)	11.39	88.61	100	44.13	33.52	22.35	100	
			전형 요소별 반영점수	최고점	300	700	1,000	500	300	200	1,000
				최저점	210	0	210	105	0	0	105

다. 조형대학[비실기전형]

모집 단위	전형 형태	선발 인원	전형 요소별 반영비율 및 반영점수					
			구분		학생부 교과	수능	실기	계
공간디자인학과/ 영상디자인학과	일괄 합산	100%	전형 요소별 명목 반영비율(%)		-	100	-	100
			전형 요소별 실질 반영비율(%)		-	100	-	100
			전형 요소별 반영점수	최고점	-	1,000	-	1,000
				최저점	-	0	-	0

라. 예술대학 음악학부

모집 단위	전형 형태	1단계 선발 인원	전형 요소별 반영비율 및 반영점수							
			구분	1단계		2단계				
				실기	계	학생부 교과	수능	1단계 성적	계	
성악전공/ 피아노전공	단계별	800%	전형 요소별 명목 반영비율(%)	100	100	10	10	80	100	
			전형 요소별 실질 반영비율(%)	100	100	3.23	10.75	86.02	100	
			전형 요소별 반영점수	최고점	1,000	1,000	100	100	800	1,000
				최저점	0	0	70	0	0	70

마. 체육대학

모집 단위	전형 형태	선발 인원	전형 요소별 반영비율 및 반영점수					
			구분	학생부 교과	수능	실기	계	
스포츠교육학과/ 스포츠산업레저학과/ 스포츠건강재활학과	일괄 합산	100%	전형 요소별 명목 반영비율(%)	20	40	40	100	
			전형 요소별 실질 반영비율(%)	8.33	55.56	36.11	100	
			전형 요소별 반영점수	최고점	200	400	400	1,000
				최저점	140	0	140	280

① ‘가’군 수능/실기(일반학생전형)

5 전형 방법

가. 일괄합산 전형 : 인문계, 자연계, 조형대학(비실기전형), 체육대학은 전형 요소별 반영 비율(배점)에 따른 전형 총점의 성적순으로 모집인원의 100%를 최종 합격자로 선발합니다.

나. 단계별 전형

1) 1단계

가) 조형대학(실기전형)은 모집단위에 따라 모집인원의 3배수(300%) 또는 5배수(500%)를 학생부 교과 및 수능성적으로 1단계에서 선발합니다.

나) 예술대학 음악학부 성악전공, 피아노전공은 모집인원의 8배수(800%)를 실기고사 성적으로 1단계에서 선발합니다(단, 1단계 합격자는 별도로 발표하지 않음).

2) 2단계 : 1단계 선발인원 중에서 모집 단위별로 2단계 전형 요소별 반영비율(배점)에 따른 전형 총점의 성적순으로 모집인원의 100%를 최종 합격자로 선발합니다.

6 학교생활기록부 반영방법 : 모집요강 52쪽 참조

7 대학수학능력시험 반영영역(과목) 및 영역(과목)별 반영점수

모집 구분	모집 단위	수능 반영영역(과목)별 반영점수						비고	
		국어	수학	영어	탐구(2과목)				합계
					사회	과학	사·과		
정시‘가’군 일반학생	인문계 전체	300	300	200	200			1,000	수학 : 기하 또는 미적분 중 택1
	자연계 전체 (경영정보학부[자연] 포함)	200	300	200	-	300	-	1,000	
	예·체능계	조형대학(실기전형)	200	(200)*	200	(200)*			600
		조형대학(비실기전형)	250	250	250	250			1,000
		성악전공	200	-	200	-			400
		피아노전공							
		스포츠교육학과	200	-	400	-			600
		스포츠산업레저학과	200	-	200	200			600
		스포츠건강재활학과	300	-	500	200			1,000

※ 수능 반영 영역의 반영 점수는 표준점수를 반영하며, 탐구영역은 2과목 점수 합을 반영함

※ 제2외국어 및 한문은 탐구영역 1과목으로 대체 반영하지 않음

※ 자연계 지원자는 수학영역(기하 또는 미적분 중 택1), 탐구영역(과학 2과목)을 반드시 응시하여야 함

※ 조형대학(실기전형)은 3개 영역을 반영하며, 국어 및 영어영역은 필수 반영, 수학*과 탐구*영역(2과목 합)은 두 영역 중 상위영역 점수를 반영함

※ 조형대학(실기전형) 수학*과 탐구*영역은 대학수학능력시험 선택 응시 가능

※ 수능 ‘영어영역’ 반영 배점

등급	1등급	2등급	3등급	4등급	5등급	6등급	7등급	8등급	9등급
배점	200	196	190	180	170	160	150	140	0

① ‘가’군 수능/실기(일반학생전형)

※ 수능 ‘한국사’는 전 계열 4등급 이내 만점(감점 없음), 5등급 이하부터 등급당 0.2점씩 차등 감점함(수능환산 총점 기준)

등급	1~4등급	5등급	6등급	7등급	8등급	9등급
점수	0	-0.2	-0.4	-0.6	-0.8	-1.0

8 선발기준

가. 본교가 정한 지원 자격 미달자와 실기 또는 면접고사 결시자(가번호 추첨후 응시포기자 포함)는 불합격 처리됩니다.

나. 체육대학 모집 단위별 실기고사 종목 중 어느 한 종목이라도 결시(응시포기 포함)한 경우에는 불합격 처리됩니다.

다. 합격자의 미등록 등으로 결원이 발생하면 충원 합격자는 최초합격자 발표 시 미리 발표한 해당 모집단위의 예비 순위에 따라 선발합니다.

라. 음악학부 성악전공의 경우 지원 인원이 남녀별 모집인원에 미달하거나 합격자의 미등록으로 인하여 남녀별 충원 합격자를 선발할 수 없을 때는 남녀별 모집인원과 관계없이 충원이 가능한 남학생 또는 여학생 순위에 따라 선발합니다.

마. 동점자 처리기준

1) 일괄합산 전형 : 모집 단위별 합격선에 동점자가 있으면 다음 기준에 의거 최종 합격자를 선발합니다.

인문계 전체	자연계 전체 (경영정보학부[자연] 포함)
① 대학수학능력시험 국어영역 환산성적 상위자 ② 대학수학능력시험 수학영역 환산성적 상위자 ③ 대학수학능력시험 탐구영역 환산성적 상위자 ④ 대학수학능력시험 영어영역 환산성적 상위자 ⑤ 대학수학능력시험 한국사 등급 상위자	① 대학수학능력시험 수학영역 환산성적 상위자 ② 대학수학능력시험 탐구영역 환산성적 상위자 ③ 대학수학능력시험 국어영역 환산성적 상위자 ④ 대학수학능력시험 영어영역 환산성적 상위자 ⑤ 대학수학능력시험 한국사 등급 상위자
체육대학	조형대학[비실기전형]
① 대학수학능력시험 반영영역 환산 총점 상위자 ② 실기고사 성적 상위자 ③ 대학수학능력시험 국어영역 환산성적 상위자 ④ 대학수학능력시험 탐구영역 환산성적 상위자 (스포츠교육학과 제외) ⑤ 대학수학능력시험 영어영역 환산성적 상위자 ⑥ 대학수학능력시험 한국사 등급 상위자	① 대학수학능력시험 국어영역 환산성적 상위자 ② 대학수학능력시험 탐구영역 환산성적 상위자 ③ 대학수학능력시험 영어영역 환산성적 상위자 ④ 대학수학능력시험 수학영역 환산성적 상위자 ⑤ 대학수학능력시험 한국사 등급 상위자

2) 단계별 전형

가) 1단계 : 모집 단위별 합격선에 동점자가 있으면 동점자는 모두 합격 처리합니다.

나) 2단계 : 모집 단위별 합격선에 동점자가 있으면 다음 기준에 의거 최종 합격자를 선발합니다.

성악전공	조형대학[실기전형]
① 대학수학능력시험 반영영역 환산 총점 상위자 ② 실기고사 성적 상위자 ③ 대학수학능력시험 영어영역 환산성적 상위자 ④ 대학수학능력시험 한국사 등급 상위자	① 대학수학능력시험 반영영역 환산 총점 상위자 ② 실기고사(기초조형평가) 성적 상위자 ③ 면접고사(사고력평가) 성적 상위자 (공업디자인학과, 의상디자인학과 제외) ④ 대학수학능력시험 국어영역 환산성적 상위자 ⑤ 대학수학능력시험 수학/탐구영역 중 환산성적 상위자 ⑥ 대학수학능력시험 영어영역 환산성적 상위자 ⑦ 대학수학능력시험 한국사 등급 상위자
피아노전공	
① 대학수학능력시험 반영영역 환산 총점 상위자 ② 실기고사 성적 상위자 ③ 대학수학능력시험 국어영역 환산성적 상위자 ④ 대학수학능력시험 영어영역 환산성적 상위자 ⑤ 대학수학능력시험 한국사 등급 상위자	

① ‘가’군 수능/실기(일반학생전형)

9 예·체능계 실기 및 면접고사 내용

가. 조형대학

1) 실기고사(기초조형평가)

모집 단위	실기명	출제 내용	고사시간	실가용지	준비 도구	배점
시각디자인학과/ 금속공예학과/ 도자공예학과/ 공간디자인학과/ 영상디자인학과/ 자동차·운송디자인학과/ 시디자인학과	관찰하고 그리기	<ul style="list-style-type: none"> 창의력을 바탕으로 주어진 대상을 관찰하고 표현하는 조형 능력을 평가 	5시간	켄트지 3절	<ul style="list-style-type: none"> 본교에서 제공하는 재료(연필, 색연필, 볼펜, 플러스펜, 기타 기초조형 재료 중 선택 제공) 주어진 수량 범위 내에서만 사용 가능하며 재료를 추가 지급하지 않음 	300점
공예디자인학과/ 의상디자인학과						400점

※ 테이블(책상)을 사용하며, 미술 실기 응시확인표 작성에 필요한 검정색 볼펜을 별도로 준비해야 함

2) 면접고사(사고력평가)

모집 단위	고사 내용	평가내용	면접 방법	배점
시각디자인학과/ 금속공예학과/ 도자공예학과/ 공간디자인학과/ 영상디자인학과/ 자동차·운송디자인학과	사고력 평가	구술면접을 통해 조형 교육에 요구되는 사고 능력과 소통능력을 평가	면접을 통한 구술평가 : 기초조형 실기작품을 참고자료로 활용	100점
시디자인학과				200점

※ 정시 ‘가’군 조형대학 실기전형에서 공예디자인학과, 의상디자인학과는 면접고사(사고력평가) 없음

나. 예술대학 음악학부

모집 단위	실기 내용		적용 비율
성악전공	1. 독일 가곡(원어) 1곡	<ul style="list-style-type: none">• 오페라 아리아도 가능(원조) (단, 이태리 오페라 아리아를 부를 경우 독일 가곡을, 독일 오페라 아리아를 부를 경우 이태리 가곡을 불러야 함)• 반드시 반주자 동반해야 함	50%
	2. 이태리 가곡(원어) 1곡		50%
피아노전공	자유곡 2곡(※곡당 적용 비율 50%)		100%

① ‘가’군 수능/실기(일반학생전형)

다. 체육대학

1) 고사 종목 및 배점

고사 종목	모집 단위		
	스포츠교육학과	스포츠산업레저학과	스포츠건강재활학과
20미터 왕복달리기	100점	100점	200점
수직 점프	-	100점	-
제자리 멀리뛰기	100점	100점	200점
농구 골밀숫	-	100점	-
윗몸일으키기	100점	-	-
메디신볼 던지기	100점	-	-
합 계	400점	400점	400점

※ 고사 시 특정 학교나 학원 등의 명칭이 새겨진 운동복을 착용할 수 없으며, 위반 시 퇴실 조치될 수 있음

2) 종목별 실시 방법

고사 종목	측정 요인	실시 방법	평가 방법
20미터 왕복달리기	민첩성	<ul style="list-style-type: none"> 부저가 울리면 출발하고 매회 방향을 바꿀 때만 바닥에 설치된 부저를 누르고 피니시 라인 통과 시에는 부저를 누르지 않는다. 수동계측을 동시에 시행하고 측정기기의 결함으로 인해 측정되지 않는 경우에만 수동 계측 결과를 반영한다. 20미터 거리를 총 2회 왕복한다. 	측정 시간(sec)에 의한 객관적 평가
수직 점프	순발력	<ul style="list-style-type: none"> 측정판 위에 두 발로 선 상태에서 시작 신호와 함께 수직으로 뛰어오르게 되며, 측정판과 센서를 활용하여 체공 시간을 측정한다. 단, 공중 동작에서는 무릎을 굽히지 않는다. 총 2회 실시 후 가장 좋은 기록을 선택한다. 	거리(cm)에 의한 객관적 평가
제자리 멀리뛰기	순발력	<ul style="list-style-type: none"> 측정판 위의 선에 두 발로 선 상태에서 앞으로 도약한 거리를 센서를 이용해 측정한다. 총 2회 실시하여 가장 좋은 기록을 선택한다. 	거리(cm)에 의한 객관적 평가
농구 골밀숫	민첩성	<ul style="list-style-type: none"> 시작 신호에 따라 드리블 없이 반드시 골대 양쪽을 교차하며 골밀숫을 실시한다. 한쪽 편 골대에 연속 2번 성공을 하더라도 1번으로 간주하며, 반드시 좌우 1번씩 번갈아가며 숫을 성공시켜야 한다. 1분 동안 성공한 골밀숫의 횟수를 측정하며 1회만 실시한다. 	수행 횟수(회)에 의한 객관적 평가
윗몸일으키기	전신 지구력	<ul style="list-style-type: none"> 측정 장비에 수험자가 무릎을 45도로 굽히고 두 손을 머리 뒤 목 부분에 깍지를 낀 상태에서 양쪽 팔꿈치가 바닥에 닿게 하여 준비 자세를 취한 후 무릎과 어깨에 위치한 센서를 본인에 맞게 조절한다. 진행요원의 ‘시작’ 구호와 함께 실시한다. 깍지를 낀 팔의 팔꿈치가 무릎 윗부분에 정확히 닿고, 뒤로 상체를 젖힐 때 어깨가 지면에 정확히 닿아야 완전한 1회로 간주하며 총 1분간 실시한다 (1회 실시). 	수행 횟수(회)에 의한 객관적 평가
메디신볼 던지기	전신 근력	<ul style="list-style-type: none"> 사각형 모양의 던지기 구역 안에서 메디신볼을 양손으로 잡아 머리 위로 던져 공이 바닥에 떨어진 곳까지의 거리를 측정하여 기록을 산출한다. 남자는 3kg, 여자는 2kg 고무 재질의 메디신볼을 사용한다. 총 2회를 실시하여 좋은 기록을 반영하나, 1차 시기에 1등급이 나오면 2차 시기는 시행하지 않는다. 	거리(m)에 의한 객관적 평가

① ‘가’군 수능/실기(일반학생전형)

3) 파울 규정

고사 종목	내용
20미터 왕복달리기	<ul style="list-style-type: none"> 부저를 손이 아닌 다른 부분으로 누르거나 부저를 누르지 못했을 경우는 파울로 처리한다. 달리는 도중 손이 바닥에 접촉 시 또는 넘어질 시 파울로 처리한다. 파울 2회는 실격으로 처리하고 점수는 0점으로 처리한다. 출발 부저가 울리지 않을 경우 재 실시한다.
수직 점프	<ul style="list-style-type: none"> 측정판 위에서의 2중 발 구름, 착지 시 측정판에서의 이탈, 착지 시 발이 아닌 다른 신체 부위의 접촉은 파울로 간주하며 2회 파울 시 실격처리하고 0점으로 처리한다. 착지 시 측정판의 지시 없이 측정판을 이탈하거나 측정판 내에서 발을 옮겨 딛는 것은 파울로 처리한다.
제자리 멀리뛰기	<ul style="list-style-type: none"> 측정판 위에서 도약 시 2중 발 구름은 파울로 간주하며, 2회 파울 시 실격으로 처리되고 점수는 0점으로 처리한다. 착지 시 측정판의 지시 없이 측정판에서 이탈하거나 측정판 내에서 발을 옮겨 딛는 것은 파울로 처리한다.
농구 골밑슛	<ul style="list-style-type: none"> 시작 신호 전 실시하면 1차 경고, 재차 부정 시작 시 0점으로 처리한다.
윗몸일으키기	<ul style="list-style-type: none"> 상체를 뒤로 젖힐 때 머리가 지면에 닿지 않았으나 양쪽 어깨가 지면에 동시에 닿았을 때는 기록으로 인정한다. 상체를 들어 올릴 때 허리가 매트에서 떨어지는 경우 기록으로 인정하지 않는다. 측정기에 기록된 총 개수에서 부정 수행 개수를 감하여 최종 성적으로 반영한다.
메디신볼 던지기	<ul style="list-style-type: none"> 공을 던질 때는 반드시 오버헤드 던지기만을 허용하며, 한 손으로 던지거나 머리 위치보다 아래에서 던지는 경우 파울로 처리한다. 공을 던지기 위해 사각형 모양의 던지기 구역 안에서 발을 움직이는 것은 허용하나, 사각형의 선에 닿았을 경우 파울로 처리한다. 공을 던질 때 발이 지면에서 완전히 떨어진 경우 파울로 처리한다. 공을 던진 후 손을 바닥에 짚는 경우 파울로 처리한다. 기권을 하거나 2회 모두 파울을 하는 경우 0점으로 처리한다.

※ 상기에 명시되지 않은 사항의 파울 여부는 기술지도위원, 계측위원이나 총괄관리위원의 합의된 결정에 따라 판정함

4) 종목별 채점 기준

■ 스포츠교육학과 종목별 배점표

❖ 20미터 왕복달리기

<단위 : 초(sec)>

등급	1등급	2등급	3등급	4등급	5등급	6등급	7등급	8등급	9등급	10등급	11등급	12등급	13등급	14등급
배점	100점	95점	90점	85점	80점	75점	70점	65점	60점	55점	50점	45점	40점	35점
남자	13.40 이내	13.41~13.60	13.61~13.80	13.81~14.00	14.01~14.20	14.21~14.40	14.41~14.60	14.61~14.80	14.81~15.00	15.01~15.20	15.21~15.40	15.41~15.60	15.61~15.80	15.81 이상
여자	15.00 이내	15.01~15.20	15.21~15.40	15.41~15.60	15.61~15.80	15.81~16.00	16.01~16.20	16.21~16.40	16.41~16.60	16.61~16.80	16.81~17.00	17.01~17.20	17.21~17.40	17.41 이상

❖ 제자리 멀리뛰기

<단위 : 거리(cm)>

등급	1등급	2등급	3등급	4등급	5등급	6등급	7등급	8등급	9등급	10등급	11등급	12등급	13등급	14등급
배점	100점	95점	90점	85점	80점	75점	70점	65점	60점	55점	50점	45점	40점	35점
남자	285 이상	284~280	279~275	274~270	269~265	264~260	259~255	254~250	249~245	244~240	239~235	234~230	229~225	224 이하
여자	235 이상	234~230	229~225	224~220	219~215	214~210	209~205	204~200	199~195	194~190	189~185	184~180	179~175	174 이하

① ‘가’군 수능/실기(일반학생전형)

❖ 윗몸일으키기

<단위 : 횟수(회)>

등급	1등급	2등급	3등급	4등급	5등급	6등급	7등급	8등급	9등급	10등급	11등급	12등급	13등급	14등급
배점	100점	95점	90점	85점	80점	75점	70점	65점	60점	55점	50점	45점	40점	35점
남자	77 이상	76	75	74	73	72~71	70~69	68~67	66~64	63~61	60~58	57~54	53~50	49 이하
여자	73 이상	72	71	70	69	68~67	66~65	64~63	62~60	59~57	56~54	53~50	49~46	45 이하

❖ 메디신볼 던지기

<단위 : 거리(m)>

등급	1등급	2등급	3등급	4등급	5등급	6등급	7등급	8등급	9등급	10등급	11등급	12등급	13등급	14등급
배점	100점	95점	90점	85점	80점	75점	70점	65점	60점	55점	50점	45점	40점	35점
남자	12.0 이상	11.9~11.8	11.7~11.6	11.5~11.4	11.3~11.2	11.1~11.0	10.9~10.8	10.7~10.6	10.5~10.4	10.3~10.2	10.1~10.0	9.9~9.8	9.7~9.6	9.5 이하
여자	10.0 이상	9.9~9.8	9.7~9.6	9.5~9.4	9.3~9.2	9.1~9.0	8.9~8.8	8.7~8.6	8.5~8.4	8.3~8.2	8.1~8.0	7.9~7.8	7.7~7.6	7.5 이하

■ 스포츠산업레저학과 종목별 배점표

❖ 20미터 왕복달리기

<단위 : 초(sec)>

등급	1등급	2등급	3등급	4등급	5등급	6등급	7등급	8등급	9등급	10등급	11등급	12등급	13등급	14등급
배점	100점	95점	90점	85점	80점	75점	70점	65점	60점	55점	50점	45점	40점	35점
남자	13.40 이내	13.41~13.60	13.61~13.80	13.81~14.00	14.01~14.20	14.21~14.40	14.41~14.60	14.61~14.80	14.81~15.00	15.01~15.20	15.21~15.40	15.41~15.60	15.61~15.80	15.81 이상
여자	15.40 이내	15.41~15.60	15.61~15.80	15.81~16.00	16.01~16.20	16.21~16.40	16.41~16.60	16.61~16.80	16.81~17.00	17.01~17.20	17.21~17.40	17.41~17.60	17.61~17.80	17.81 이상

❖ 수직 점프

<단위 : 거리(cm)>

등급	1등급	2등급	3등급	4등급	5등급	6등급	7등급	8등급	9등급	10등급	11등급	12등급	13등급	14등급
배점	100점	95점	90점	85점	80점	75점	70점	65점	60점	55점	50점	45점	40점	35점
남자	80 이상	79~78	77~76	75~74	73~72	71~70	69~68	67~66	65~64	63~62	61~60	59	58	57 이하
여자	60 이상	59~58	57~56	55~54	53~52	51~50	49~48	47~46	45~44	43~42	41~40	39~38	37~36	35 이하

❖ 제자리 멀리뛰기

<단위 : 거리(cm)>

등급	1등급	2등급	3등급	4등급	5등급	6등급	7등급	8등급	9등급	10등급	11등급	12등급	13등급	14등급
배점	100점	95점	90점	85점	80점	75점	70점	65점	60점	55점	50점	45점	40점	35점
남자	285 이상	284~280	279~275	274~270	269~265	264~260	259~255	254~250	249~245	244~240	239~235	234~230	229~225	224 이하
여자	235 이상	234~230	229~225	224~220	219~215	214~210	209~205	204~200	199~195	194~190	189~185	184~180	179~175	174 이하

❖ 농구 골밀스

<단위 : 횟수(회)>

등급	1등급	2등급	3등급	4등급	5등급	6등급	7등급	8등급	9등급	10등급	11등급	12등급	13등급	14등급
배점	100점	95점	90점	85점	80점	75점	70점	65점	60점	55점	50점	45점	40점	35점
남자	38 이상	37~36	35~34	33~32	31~30	29~28	27~26	25~24	23~22	21~20	19	18	17	16 이하
여자	33 이상	32~31	30~29	28~27	26~25	24~23	22~21	20~19	18~17	16~15	14	13	12	11 이하

① ‘가’군 수능/실기(일반학생전형)

■ 스포츠건강재활학과 종목별 배점표

❖ 20미터 왕복달리기

<단위: 초(sec)>

등급	1등급	2등급	3등급	4등급	5등급	6등급	7등급	8등급	9등급	10등급	11등급	12등급	13등급	14등급
배점	200점	190점	180점	170점	160점	150점	140점	130점	120점	110점	100점	90점	80점	70점
남자	13.40 이내	13.41~ 13.60	13.61~ 13.80	13.81~ 14.00	14.01~ 14.20	14.21~ 14.40	14.41~ 14.60	14.61~ 14.80	14.81~ 15.00	15.01~ 15.20	15.21~ 15.40	15.41~ 15.60	15.61~ 15.80	15.81 이상
여자	15.40 이내	15.41~ 15.60	15.61~ 15.80	15.81~ 16.00	16.01~ 16.20	16.21~ 16.40	16.41~ 16.60	16.61~ 16.80	16.81~ 17.00	17.01~ 17.20	17.21~ 17.40	17.41~ 17.60	17.61~ 17.80	17.81 이상

❖ 제자리 멀리뛰기

<단위: 거리(cm)>

등급	1등급	2등급	3등급	4등급	5등급	6등급	7등급	8등급	9등급	10등급	11등급	12등급	13등급	14등급
배점	200점	190점	180점	170점	160점	150점	140점	130점	120점	110점	100점	90점	80점	70점
남자	275 이상	274~ 270	269~ 265	264~ 260	259~ 255	254~ 250	249~ 245	244~ 240	239~ 235	234~ 230	229~ 225	224~ 220	219~ 215	214 이하
여자	225 이상	224~ 220	219~ 215	214~ 210	209~ 205	204~ 200	199~ 195	194~ 190	189~ 185	184~ 180	179~ 175	174~ 170	169~ 165	164 이하

라. 실기고사 지원자 유의사항

대상자	유의사항
지원자 전체	<ul style="list-style-type: none"> 실기고사에 대한 별도 예비소집이 없으므로 본교 입학 안내 홈페이지(admission.kookmin.ac.kr) ‘고사장 안내 및 수험생 유의사항’을 확인하여 고사 당일 지각하는 일이 없도록 각별히 유의하시기 바랍니다. 고사 시작 시각 이후 도착자는 고사장에 입실할 수 없습니다. 평가(관리, 감독, 측정, 인술)위원의 통제 및 지시에 따라야 하며, 이에 불응할 경우 퇴실 조치될 수 있습니다.
성악전공 지원자	<ul style="list-style-type: none"> 2023.01.06.(금) 10:00 본교 입학 안내 홈페이지에 고사장 안내 시 반주자 출입증을 출력하여 고사 당일 반주자가 찰수 있도록 해야 합니다. ※ 반주자 출입증이 없는 반주자는 고사장에 입실할 수 없습니다.
체육대학 지원자	<ul style="list-style-type: none"> 특정 학교나 학원 등의 명칭이 새겨진 운동복을 착용할 수 없으며, 위반 시 퇴실 조치될 수 있으니 각별히 유의하시기 바랍니다.

10 제출서류 및 제출 방법: 모집요강 48쪽 참조

② ‘나’군 수능/실기(일반학생전형)

1 모집 단위 및 모집인원 : 모집요강 6~8쪽 참조

2 지원 자격

고등학교 졸업자(2023년 2월 졸업예정자 포함) 또는 법령에 의하여 이와 동등 이상의 학력이 있다고 인정된 자로서, 지원한 모집단위에서 지정한 2023학년도 대학수학능력시험 영역에 응시한 자

※ 모집 단위별로 지정한 수능 반영영역(과목)이 하나라도 없는 경우 지원할 수 없음

※ 탐구영역은 2과목을 반드시 응시하여야 함

3 전형 일정 : 모집요강 10쪽 참조

4 전형 요소별 반영비율 및 배점

가. 인문계·자연계

모집 단위	전형 형태	선발 인원	전형 요소별 반영비율 및 반영점수		
			구분	수능	계
인문계/ 자연계	일괄합산	100%	전형 요소별 명목 반영비율(%)	100	100
			전형 요소별 실질 반영비율(%)	100	100
			전형 요소별 반영점수	최고점	1,000
				최저점	0

나. 예술대학 음악학부

모집 단위	전형 형태	1단계 선발 인원	전형 요소별 반영비율 및 반영점수					
			구분	1단계		2단계		
				실기	계	학생부 교과	수능	1단계 성적
관현악전공/ 작곡전공	단계별	800%	전형 요소별 명목 반영비율(%)	100	100	10	10	80
			전형 요소별 실질 반영비율(%)	100	100	3.23	10.75	86.02
			전형 요소별 반영점수	최고점	1,000	100	100	800
				최저점	0	70	0	0

다. 예술대학 미술학부

모집 단위	전형 형태	선발 인원	전형 요소별 반영비율 및 반영점수			
			구분	학생부 교과	수능	실기
입체미술전공	일괄합산	100%	전형 요소별 명목 반영비율(%)	20	30	50
			전형 요소별 실질 반영비율(%)	6.98	34.88	58.14
			전형 요소별 반영점수	최고점	200	500
				최저점	140	0

② ‘나’군 수능/실기(일반학생전형)

라. 예술대학 공연예술학부[비실기전형]

모집 단위	전형 형태	선발 인원	전형 요소별 반영비율 및 반영점수				
			구분		학생부 교과	수능	계
연극전공/ 영화전공	일괄 합산	100%	전형 요소별 명목 반영비율(%)		30	70	100
			전형 요소별 실질 반영비율(%)		11.39	88.61	100
			전형 요소별 반영점수	최고점	300	700	1,000
				최저점	210	0	210

※ 연극전공/영화전공은 수시모집 미충원 인원 발생 시 이월 인원을 모집함

5 전형 방법

가. 일괄합산 전형 : 인문계, 자연계, 입체미술전공, 연극전공, 영화전공은 전형 요소별 반영비율(배점)에 따른 전형 총점의 성적순으로 모집인원의 100%를 최종 합격자로 선발합니다.

나. 단계별 전형

- 1) 1단계 : 관현악전공 및 작곡전공은 각 모집인원의 8배수(800%)를 실기고사 성적으로 1단계에서 선발합니다(단, 1단계 합격자는 별도로 발표하지 않음).
- 2) 2단계 : 1단계 선발 인원 중에서 모집 단위별로 2단계 전형 요소별 반영비율(배점)에 따른 전형 총점의 성적순으로 모집인원의 100%를 최종 합격자로 선발합니다.

6 학교생활기록부 반영방법 : 모집요강 52쪽 참조

7 대학수학능력시험 반영영역(과목) 및 영역(과목)별 반영점수

모집 구분	모집 단위		수능 반영영역(과목)별 반영점수						비고	
			국어	수학	영어	탐구(2과목)				합계
						사회	과학	사·과		
정시'나'군 일반학생	인문계 전체		300	300	200	200			1,000	수학 : 기하 또는 미적분 중 택1
	자연계 전체		200	300	200	-	300	-	1,000	
	예능계	연극전공/영화전공 [비실기전형]	200	-	200	200			600	
		관현악전공	200	-	200	-			400	
		작곡전공								
		입체미술전공	200	-	200	200			600	

※ 수능 반영 영역의 반영 점수는 표준점수를 반영하며, 탐구영역은 2과목 점수 합을 반영함

※ 제2외국어 및 한문은 탐구영역 1과목으로 대체 반영하지 않음

※ 자연계 지원자는 수학영역(기하 또는 미적분 중 택1), 탐구영역(과학 2과목)을 반드시 응시하여야 함

※ 수능 ‘영어영역’ 반영 배점

등급	1등급	2등급	3등급	4등급	5등급	6등급	7등급	8등급	9등급
배점	200	196	190	180	170	160	150	140	0

※ 수능 ‘한국사’는 전 계열 4등급 이내 만점(감점 없음), 5등급 이하부터 등급당 0.2점씩 차등 감점함(수능 환산 총점 기준)

등급	1~4등급	5등급	6등급	7등급	8등급	9등급
점수	0	-0.2	-0.4	-0.6	-0.8	-1.0

② ‘나’군 수능/실기(일반학생전형)

8 선발기준

가. 본교가 정한 지원 자격 미달자와 실기고사 결시자(가번호 추첨 후 응시포기자 포함)는 불합격 처리됩니다.

나. 합격자의 미등록 등으로 결원이 발생하면 충원 합격자는 최초합격자 발표 시 미리 발표한 해당 모집 단위의 예비 순위에 따라 선발합니다.

다. 음악학부 관현악전공은 악기별 모집인원에 결원이 발생하면 아래 기준에 따라 결원 인원수만큼 추가 선발합니다.

- 1) 현악기(Violin, Viola, Cello, Contra Bass) : Viola와 Contra Bass 충원 합격 대상자 중 전형 총점 상위자
- 2) 관타악기(Flute, Oboe, Clarinet, Bassoon, Saxophone, Horn, Trumpet, Tenor Trombone, Bass Trombone, Tuba, Percussion) : Flute와 Trumpet 충원 합격 대상자 중 전형 총점 상위자

라. 동점자 처리기준

- 1) 일괄합산 전형 : 모집 단위별 합격선에 동점자가 있으면 다음 기준에 의거 최종 합격자를 선발합니다.

인문계 전체	자연계 전체
① 대학수학능력시험 국어영역 환산성적 상위자 ② 대학수학능력시험 수학영역 환산성적 상위자 ③ 대학수학능력시험 탐구영역 환산성적 상위자 ④ 대학수학능력시험 영어영역 환산성적 상위자 ⑤ 대학수학능력시험 한국사 등급 상위자	① 대학수학능력시험 수학영역 환산성적 상위자 ② 대학수학능력시험 탐구영역 환산성적 상위자 ③ 대학수학능력시험 국어영역 환산성적 상위자 ④ 대학수학능력시험 영어영역 환산성적 상위자 ⑤ 대학수학능력시험 한국사 등급 상위자
입체미술전공	연극전공 / 영화전공 [비실기전형]
① 대학수학능력시험 반영영역 환산 총점 상위자 ② 실기고사 성적 상위자 ③ 대학수학능력시험 국어영역 환산성적 상위자 ④ 대학수학능력시험 탐구영역 환산성적 상위자 ⑤ 대학수학능력시험 영어영역 환산성적 상위자 ⑥ 대학수학능력시험 한국사 등급 상위자	① 대학수학능력시험 반영영역 환산 총점 상위자 ② 대학수학능력시험 국어영역 환산성적 상위자 ③ 대학수학능력시험 탐구영역 환산성적 상위자 ④ 대학수학능력시험 영어영역 환산성적 상위자 ⑤ 대학수학능력시험 한국사 등급 상위자

2) 단계별 전형

가) 1단계 : 모집 단위별 합격선에 동점자가 있으면 동점자는 모두 합격 처리합니다.

나) 2단계 : 모집 단위별 합격선에 동점자가 있으면 다음 기준에 의거 최종 합격자를 선발합니다.

관현악전공 / 작곡전공
① 대학수학능력시험 반영영역 환산 총점 상위자 ② 실기고사 성적 상위자 ③ 대학수학능력시험 국어영역 환산성적 상위자 ④ 대학수학능력시험 영어영역 환산성적 상위자 ⑤ 대학수학능력시험 한국사 등급 상위자

※ 관현악 전공 악기별 결원 추가 선발시에도 적용

② ‘나’군 수능/실기(일반학생전형)

9 예능계 실기고사 내용

가. 음악학부

모집 단위		모집인원	실기 내용	적용 비율
관 현 악 전 공	Violin	8	자유곡 1곡 ※ 개인 악기 지참 ※ 반주자 동반(단, 무반주곡 제외)	100%
	Viola	4		
	Cello	4		
	Contra Bass	2		
	Flute	2		
	Oboe	1		
	Clarinet	1		
	Bassoon	2		
	Saxophone	1		
	Horn	3		
	Trumpet	1		
	Tenor Trombone	1		
	Bass Trombone	1		
	Tuba	1		
	Percussion	3	1. Snare Drum 자유곡 1곡 (빠른 악장 한 악장) 2. Timpani 자유곡 1곡 (빠른 악장 한 악장) 3. Marimba 자유곡 1곡 (빠른 악장 한 악장) ※ 시험 당일 응시악보 각 5부씩 제출해야 함 (미제출시 고사에 응시할 수 없음) ※ 반주자 필요하면 동반 가능함 ※ 개인 악기 지참 불가함	
작곡전공		15	1. 피아노곡 작곡 : 주어진 동기에 의한 세도막 형식	40%
			2. 화성풀이 : 전통화성 전반에 걸친 화성풀이	30%
			3. 피아노 연주 : 자유곡 1곡 (빠른 악장 한 악장)	30%

② ‘나’군 수능/실기(일반학생전형)

나. 미술학부 입체미술전공

고사 과목	출제 내용	고사시간	준비 도구	배점
소조	<p>주제가 있는 두상 (예시)</p> <p>[2022학년도 기출문제]</p> <p>1. 코로나 확진자와 밀접 접촉자였던 준식은 자가 격리를 마치고 거리로 나가니 기분이 상쾌하고 날아갈 것 같았다. 준식이 준비했던 뮤지컬 배우 오디션에 참가할 수 있기 때문이다. 방역 수칙을 잘 지킨 덕분이라고 생각한다.</p> <p>- 윗글에 등장하는 ‘준식(24세 남성)’의 두상을 쇠골 근처 부위까지 표현하시오. 옷깃, 장신구 등 표현 가능함</p> <p>[2021학년도 기출문제]</p> <p>2. 대입 준비생이던 선미는 합격 소식을 전해 듣고 기쁜 마음으로 거리에 나선다. 눈이 내리기 시작하는 거리는 하얗게 변한다. 군고구마를 하나 사들고 친구가 오기 전에 호호 불면서 까먹어 본다. 앗 뜨거워! 정말 달고 맛있는 고구마다.</p> <p>- 윗글에 등장하는 ‘선미(여성)’의 두상을 쇠골 근처 부위까지 표현하시오. 옷깃, 장신구 등 표현 가능함.</p> <p>※ 위의 예와 같은 유형으로 출제 ※ 모델은 제공되지 않음 ※ 철사 사용 시 겉으로 드러나면 안 됨</p>	4시간	<p>① 소조 도구 (소조용 해라, 줄칼, 면봉, 붓, 칫솔, 두드림 용 각목), 분무기,노끈,수건, 펜치, 철사(2m 내외) ※ 위 준비물 이외 거울, 사진, 젓가락 등 일체 사용 불가함 ※ 점토 및 심봉용 각목은 제공함</p> <p>② 검정색 볼펜</p>	500점

※ 미술 실기 응시확인표 작성에 필요한 검정색 볼펜을 별도로 준비해야 함

다. 실기고사 지원자 유의사항

대상자	유의사항
지원자 전체	<ul style="list-style-type: none"> 실기고사에 대한 별도 예비소집이 없으므로 본고 입학 안내 홈페이지(admission.kookmin.ac.kr) ‘고사장 안내 및 수험생 유의사항’을 확인하여 고사 당일 지각하는 일이 없도록 각별히 유의하시기 바랍니다. 고사 시작 시각 이후 도착자는 고사장에 입실할 수 없습니다. 평가(관리, 감독, 인솔)위원의 통제 및 지시에 따라야 하며, 이에 불응할 경우 퇴실 조치될 수 있습니다.
관현악전공 지원자	<ul style="list-style-type: none"> 2023.01.14.(토) 14:00 본고 입학 안내 홈페이지에 고사장 안내 시 반주자 출입증을 출력하여 고사 당일 반주자가 찰 수 있도록 해야합니다. ※ 반주자 출입증이 없는 반주자는 고사장에 입실할 수 없습니다. 타악기(Percussion) 지원자는 시험 당일 응시악보(각 5부) 미제출 시 고사에 응시할 수 없습니다.

10 제출서류 및 제출 방법 :모집요강 48쪽 참조

③ ‘다’군 수능/실기(일반학생전형)

1 모집 단위 및 모집인원 : 모집요강 6~8쪽 참조

2 지원 자격

고등학교 졸업자(2023년 2월 졸업예정자 포함) 또는 법령에 의하여 이와 동등 이상의 학력이 있다고 인정된 자로서, 지원한 모집 단위에서 지정한 2023학년도 대학수학능력시험 영역에 응시한 자

※ 모집 단위별로 지정한 수능 반영영역(과목)이 하나라도 없는 경우 지원할 수 없음

※ 탐구영역은 2과목을 반드시 응시하여야 함

3 전형 일정 : 모집요강 10쪽 참조

4 전형 요소별 반영비율 및 배점

가. 인문계·자연계

모집 단위	전형 형태	선발 인원	전형 요소별 반영비율 및 반영점수			
			구분		수능	계
인문계/ 자연계	일괄 합산	100%	전형 요소별 명목 반영비율(%)		100	100
			전형 요소별 실질 반영비율(%)		100	100
			전형 요소별 반영점수	최고점	1,000	1,000
				최저점	0	0

나. 예술대학 미술학부

모집 단위	전형 형태	1단계 선발 인원	전형 요소별 반영비율 및 반영점수								
			구분	1단계			2단계				
				학생부 교과	수능	계	학생부 교과	수능	실기	계	
회화전공	단계별	600%	전형 요소별 명목 반영비율(%)		40	60	100	20	40	40	100
			전형 요소별 실질 반영비율(%)		16.67	83.33	100	6.98	46.51	46.51	100
			전형 요소별 반영점수	최고점	400	600	1,000	200	400	400	1,000
				최저점	280	0	280	140	0	0	140

다. 예술대학 공연예술학부

모집 단위	전형 형태	선발 인원	전형 요소별 반영비율 및 반영점수				
			구분		수능	실기	계
무용전공	일괄합산	100%	전형 요소별 명목 반영비율(%)		30	70	100
			전형 요소별 실질 반영비율(%)		30	70	100
			전형 요소별 반영점수	최고점	300	700	1,000
				최저점	0	0	0

※ 무용전공은 수시모집 미충원 인원 발생시 이월 인원을 모집함

5 전형 방법

가. 일괄합산 전형 : 인문계, 자연계, 무용전공은 전형 요소별 반영비율(배점)에 따른 전형 총점의 성적순으로 모집인원의 100%를 최종 합격자로 선발합니다.

나. 단계별 전형

1) 1단계 : 회화전공은 각 모집인원의 6배수(600%)를 학생부 교과 및 수능 성적으로 1단계에서 선발합니다.

2) 2단계 : 1단계 선발인원 중에서 모집 단위별로 2단계 전형 요소별 반영비율(배점)에 따른 전형 총점의 성적순으로 모집인원의 100%를 최종 합격자로 선발합니다.

③ ‘다’군 수능/실기(일반학생전형)

6 학교생활기록부 반영방법 : 모집요강 52쪽 참조

7 대학수학능력시험 반영영역(과목) 및 영역(과목)별 반영점수

모집 구분	모집 단위	수능 반영영역(과목)별 반영점수						비고		
		국어	수학	영어	탐구(2과목)				합계	
					사회	과학	사·과			
정시‘다’군 일반학생	인문계 전체 (건축학부[인문] 포함)	300	300	200	200			1,000	수학 : 기하 또는 미적분 중 택1	
	자연계 전체 (AI빅데이터융합경영학과[자연] 포함)	200	300	200	-	300	-	1,000		
	예능계	회화전공	200	(200)*	200	(200)*				600
		무용전공	500	-	500	-				1,000

※ 수능 반영 영역의 반영 점수는 표준점수를 반영하며, 탐구영역은 2과목 점수 합을 반영함

※ 제2외국어 및 한문은 탐구영역 1과목으로 대체 반영하지 않음

※ 자연계 지원자는 수학영역(기하 또는 미적분 중 택1), 탐구영역(과학 2과목)을 반드시 응시하여야 함

※ 회화전공은 3개 영역을 반영하며, 국어 및 영어영역은 필수 반영, 수학*과 탐구*영역(2과목 합)은 두 영역 중 상위영역 점수를 반영함

※ 회화전공 수학*과 탐구*영역은 대학수학능력시험 선택 응시 가능

※ 수능 ‘영어영역’ 반영 배점

등급	1등급	2등급	3등급	4등급	5등급	6등급	7등급	8등급	9등급
배점	200	196	190	180	170	160	150	140	0

※ 수능 ‘한국사’는 전 계열 4등급 이내 만점(감점 없음), 5등급 이하부터 등급당 0.2점씩 차등 감점함(수능환산 총점 기준)

등급	1~4등급	5등급	6등급	7등급	8등급	9등급
점수	0	-0.2	-0.4	-0.6	-0.8	-1.0

8 선발기준

가. 본교가 정한 지원 자격 미달자와 실기고사 결시자(가 번호 추첨 후 응시포기자 포함)는 불합격 처리됩니다.

나. 합격자의 미등록 등으로 결원이 발생하면 총원 합격자는 최초 합격자 발표 시 미리 발표한 해당 모집 단위의 예비 순위에 따라 선발합니다.

다. 동점자 처리기준

1) 일괄합산 전형 : 모집 단위별 합격선에 동점자가 있으면 다음 기준에 의거 최종 합격자를 선발합니다.

인문계 전체(건축학부[인문] 포함)	자연계 전체(AI빅데이터융합경영학과[자연] 포함)
① 대학수학능력시험 국어영역 환산성적 상위자 ② 대학수학능력시험 수학영역 환산성적 상위자 ③ 대학수학능력시험 탐구영역 환산성적 상위자 ④ 대학수학능력시험 영어영역 환산성적 상위자 ⑤ 대학수학능력시험 한국사 등급 상위자	① 대학수학능력시험 수학영역 환산성적 상위자 ② 대학수학능력시험 탐구영역 환산성적 상위자 ③ 대학수학능력시험 국어영역 환산성적 상위자 ④ 대학수학능력시험 영어영역 환산성적 상위자 ⑤ 대학수학능력시험 한국사 등급 상위자
무용전공	
① 대학수학능력시험 반영영역 환산 총점 상위자 ② 실기고사 성적 상위자 ③ 대학수학능력시험 국어영역 환산성적 상위자 ④ 대학수학능력시험 한국사 등급 상위자	

③ ‘다’군 수능/실기(일반학생전형)

2) 단계별 전형

가) 1단계 : 모집 단위별 합격선에 동점자가 있으면 동점자는 모두 합격 처리합니다.

나) 2단계 : 모집 단위별 합격선에 동점자가 있으면 다음 기준에 의거 최종 합격자를 선발합니다.

회화전공

- ① 대학수학능력시험 반영영역 환산 총점 상위자
- ② 실기고사 성적 상위자
- ③ 대학수학능력시험 국어영역 환산성적 상위자
- ④ 대학수학능력시험 수학(탐구)영역 환산성적 상위자
- ⑤ 대학수학능력시험 한국사 등급 상위자

9 예능계 실기고사 내용

가. 회화전공

모집단위	고사과목	출제 내용	고사시간	실기용지	준비 도구	배점
회화 전공	스케치	[아이디어 스케치와 글쓰기] 1. 출제된 내용에 관해 주어진 시간 동안 아이디어를 스케치 2. 아이디어 스케치에 대한 설명을 반드시 100자 이상 400자 이하로 기재하여야 함(원고지 기준) ※ 평가 기준: 문제 이해, 사고 능력, 창의적 상상	1시간	켄트지 4절	연필(HB, 2B, 4B), 볼펜, 마커펜, 유성·수성싸인펜, 지우개 ※ 모든 재료는 흑색	400점
	회화	[주제가 있는 회화] 주제가 있는 회화: 사진 이미지, 텍스트, 사운드, 동영상 등이 주제와 함께 출제됨 ※ 이젤사용 (가로) ※ 평가기준: 문제 이해, 사고 능력, 창의적 상상, 관찰과 묘 사, 시각적 표현	4시간	켄트지 3절	구아슈, 콘테, 아크릴칼라, 파스텔(오일파스텔가능), 연필, 색연필, 유성·수성사인펜, 수채화 도구 ※ 위 재료 중 자유로이 선택 하여 채색함	

※ 미술 실기 응시확인표 작성에 필요한 검정색 볼펜을 별도로 준비해야 함

나. 무용전공

모집단위	실기내용	적용비율
무용전공	자유작품 발표 [순수무용 예술 장르에 국한] ※ 동영상 평가	100%

※ 실기 동영상 제출 일정 및 제출 방법 : 본교 홈페이지 별도 공지

※ 실기고사 지원자 유의사항

대상자	유의사항
지원자 전체	<ul style="list-style-type: none"> 실기고사에 대한 별도 예비소집이 없으므로 본교 입학 안내 홈페이지(admission.kookmin.ac.kr) ‘고사장 안내 및 수험생 유의사항’을 확인하여 고사 당일 지각하는 일이 없도록 각별히 유의하시기 바랍니다. 고사 시작 시각 이후 도착자는 고사장에 입실할 수 없습니다. 평가(관리, 감독, 인솔)위원의 통제 및 지시에 따라야 하며, 이에 불응할 경우 퇴실 조치될 수 있습니다.

10 제출서류 및 제출 방법 : 모집요강 48쪽 참조

④ 학생부종합전형 공통사항

1 공통사항

가. 학교생활기록부, 자기소개서는 공통 평가자료입니다.

단, 국외고, 검정고시 출신자 등 법령에 의해 고등학교 동등 학력이 인정되는 자는 ‘학교생활기록부 미보유자 대체 서식(본교 서식)’을 제출해야 합니다.

나. 자기소개서는 한국대학교육협회의 공통양식을 활용합니다.

단, 학생부종합(취업자/특성화고 등을 졸업한 재직자전형)은 본교 서식으로 자기소개서를 제출해야 합니다.

다. 본교는 한국대학교육협회의 유사도 검색시스템을 활용하여 자기소개서의 유사도 검색을 시행하고 있으며, 한국대학교육협회의 유사도 검증 가이드 라인을 준용하여 표절·대필·허위작성 등이 확인될 경우 불합격 등의 불이익을 받을 수 있으므로 유의하시기 바랍니다.

라. 자기소개서에 아래 내용을 기재할 경우 불이익(불합격 등)을 받을 수 있습니다.

- 자기소개서 작성 시 학교생활기록부에 기재할 수 없는 내용(공인 어학성적, 교과 관련 교외 수상 실적, 논문, 도서 출간, 발명 특허, 해외 활동 실적 등)을 작성한 경우
- 지원자 부모(친·인척 포함)의 실명을 포함한 사회적·경제적 지위를 나타낼 수 있는 직업명·직장명·직위명 또는 사업가·공무원·회사원 등 추상적 직종명을 기재한 경우
- 지원자 교고명, 지원자 성명, 지원자 거주지역 등 기타 개인 신상을 특정할 수 있는 내용을 작성한 경우
- 자기소개서 작성 내용이 지극히 불량하거나, 평가할 수 없을 만큼 분량이 적은 경우 등

마. 평가에 영향을 미칠 수 있는 어떠한 증빙서류도 추가로 제출할 수 없습니다(단, 지원 자격 등 사실 확인을 위한 추가서류를 요구할 수 있습니다).

바. 학생부종합전형의 경우 블라인드 평가를 시행합니다(수험번호, 이름 등 개인정보를 블라인드 처리 및 가번호 부여). 면접평가의 경우 수험생은 교복, 교표 등 고등학교를 확인 또는 추측할 수 있는 복장은 착용할 수 없습니다.

2 학생부종합전형 평가 방법

학생부종합전형은 지원자의 역량, 능력 등을 ‘평가항목별 평가 기준’에 따라 정성적 종합평가를 시행합니다.

가. 서류평가

평가항목	평가 세목	평가 주요 내용
자기주도성 및 도전정신	자기주도성 (30)	<ul style="list-style-type: none"> 고등학교 생활에 적극적으로 참여하고 성장하였는가? - 수업 활동, 교내 활동 자신의 역량 강화를 위해 스스로 노력하고 성취를 이루었는가?
	발전가능성 (20)	<ul style="list-style-type: none"> 다양한 여건 속에서 포기하지 않고 노력·발전하는 모습이 보이는가? 고등학교 생활 전반에 걸쳐 발전적 변화의 모습이 우수한가?
전공적합성	전공잠재력 (25)	<ul style="list-style-type: none"> 진로 탐색을 위해 어떠한 노력을 하였고 그 성과는? 지원모집 단위 특성에 맞는 역량이 있는가?
	학업능력 (15)	<ul style="list-style-type: none"> 대학 학업 이수에 필요한 기초 학업능력을 갖추고 있는가? 지원 전공에 대한 이해와 학업능력이 어느 정도인가?
인성	공동체 의식 및 협동능력 (10)	<ul style="list-style-type: none"> 공동체 활동에서 나눔·배려·협력의 관계를 실천할 수 있는가? 고등학교 생활을 성실하게 수행했는가?

※ ‘학생부종합(취업자전형)’ / ‘학생부종합(특성화고 등을 졸업한 재직자전형)’ 평가항목 : 산업전문성(50), 도전정신(30), 인성(20)

④ 학생부종합전형 공통사항

나. 면접평가

평가방법	 수험생 개인별 10분 이내 개별 블라인드 면접	 입학사정관 3인과 수험생 1인의 개별면접												
평가자료	 학교생활기록부 + 자기소개서													
평가문항	 제출서류를 토대로 한 서류확인 면접(수험생별 맞춤형 질문)													
진행과정	<div>대기실</div> <div>고사실 [면접]</div> <div>도입 - 질의응답 - 마무리</div> <div>퇴실</div>													
평가항목	<table border="1"> <thead> <tr> <th>평가항목</th><th>평가내용</th><th>예시문항</th></tr> </thead> <tbody> <tr> <td>자기주도성 및 도전정신 (40)</td><td> <ul style="list-style-type: none"> 지원자가 수행한 교내활동의 진정성 활동을 통한 인재로서의 발전가능성 </td><td> <ul style="list-style-type: none"> ○○활동을 통해 배우고, 느낀 점에 대해 말해보세요. ○○활동이 특별히 본인에게 의미가 있었던 이유는 무엇인지 말해보세요. </td></tr> <tr> <td>전공적합성 (40)</td><td> <ul style="list-style-type: none"> 지원전공에 대한 이해도 지원전공과 관련한 학업능력 및 태도 </td><td> <ul style="list-style-type: none"> ○○전공과 관련하여, 자신의 가장 우수한(뛰어난) 역량은 무엇이라고 생각하는지, 어떠한 활동들을 통해서 그 역량을 키워왔는지 말해보세요. </td></tr> <tr> <td>인성 (20)</td><td> <ul style="list-style-type: none"> 지원자가 수행한 개인 활동의 진실성 면접 태도 및 의사소통능력 </td><td> <ul style="list-style-type: none"> 주위 친구들과 협력하여 좋은 결과를 얻어낸 적이 있다면 본인이 한 역할에 대해 말해보세요. </td></tr> </tbody> </table>		평가항목	평가내용	예시문항	자기주도성 및 도전정신 (40)	<ul style="list-style-type: none"> 지원자가 수행한 교내활동의 진정성 활동을 통한 인재로서의 발전가능성 	<ul style="list-style-type: none"> ○○활동을 통해 배우고, 느낀 점에 대해 말해보세요. ○○활동이 특별히 본인에게 의미가 있었던 이유는 무엇인지 말해보세요. 	전공적합성 (40)	<ul style="list-style-type: none"> 지원전공에 대한 이해도 지원전공과 관련한 학업능력 및 태도 	<ul style="list-style-type: none"> ○○전공과 관련하여, 자신의 가장 우수한(뛰어난) 역량은 무엇이라고 생각하는지, 어떠한 활동들을 통해서 그 역량을 키워왔는지 말해보세요. 	인성 (20)	<ul style="list-style-type: none"> 지원자가 수행한 개인 활동의 진실성 면접 태도 및 의사소통능력 	<ul style="list-style-type: none"> 주위 친구들과 협력하여 좋은 결과를 얻어낸 적이 있다면 본인이 한 역할에 대해 말해보세요.
평가항목	평가내용	예시문항												
자기주도성 및 도전정신 (40)	<ul style="list-style-type: none"> 지원자가 수행한 교내활동의 진정성 활동을 통한 인재로서의 발전가능성 	<ul style="list-style-type: none"> ○○활동을 통해 배우고, 느낀 점에 대해 말해보세요. ○○활동이 특별히 본인에게 의미가 있었던 이유는 무엇인지 말해보세요. 												
전공적합성 (40)	<ul style="list-style-type: none"> 지원전공에 대한 이해도 지원전공과 관련한 학업능력 및 태도 	<ul style="list-style-type: none"> ○○전공과 관련하여, 자신의 가장 우수한(뛰어난) 역량은 무엇이라고 생각하는지, 어떠한 활동들을 통해서 그 역량을 키워왔는지 말해보세요. 												
인성 (20)	<ul style="list-style-type: none"> 지원자가 수행한 개인 활동의 진실성 면접 태도 및 의사소통능력 	<ul style="list-style-type: none"> 주위 친구들과 협력하여 좋은 결과를 얻어낸 적이 있다면 본인이 한 역할에 대해 말해보세요. 												

※ 학생부종합(취업자전형) 평가항목 : 산업전문성(50), 도전정신(30), 인성(20)

3 전형절차

[면접전형]

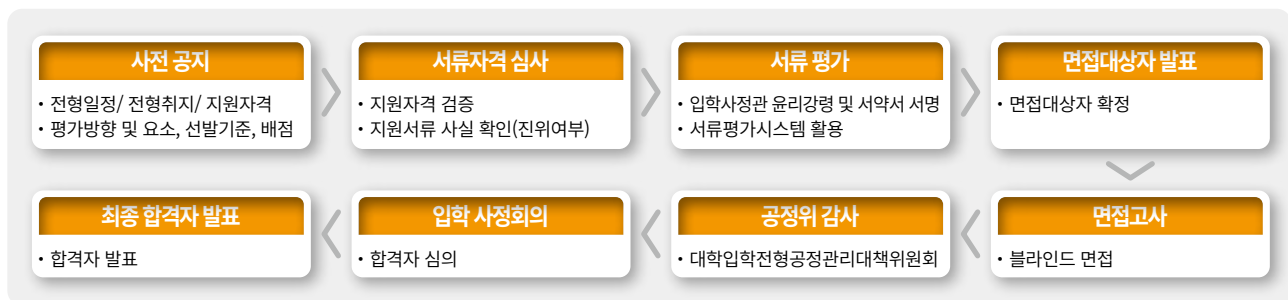

[비면접전형]

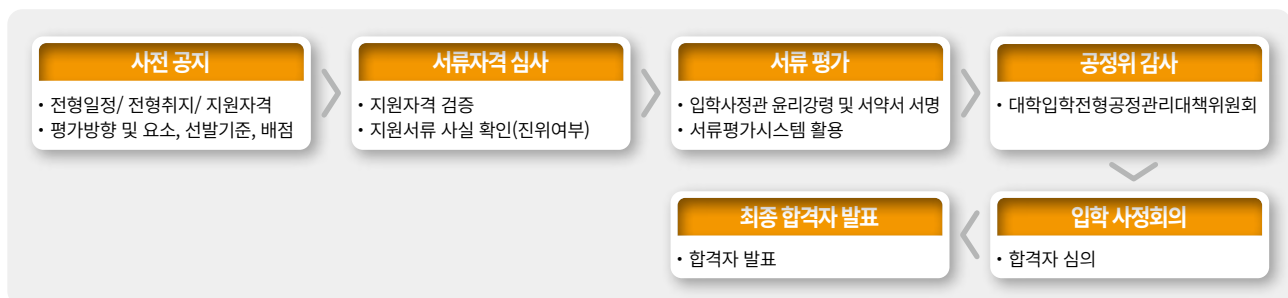

④ 학생부종합전형 공통사항

4 유의사항

[자기소개서]

가. 자기소개서는 지원자 본인이 작성하여야 하고, 사실에 근거하여 정직하게 지원자 자신의 능력이나 특성, 경험 등을 기술하여야 합니다.
나. 본교가 자기소개서에 기술된 사항에 대한 사실 확인을 요청할 경우 지원자는 적극적으로 협조해야 합니다.

다. 본교는 제출된 자기소개서는 표절, 대리 작성, 허위사실 기재, 기타 부정한 사실 등의 검증을 위해 유사도 검색을 실시하고, 해당 사실이 발견될 경우 불합격 처리되며 합격 이후라도 입학이 취소될 수 있습니다.

라. 자기소개서에 다음 사항을 기재할 경우 서류평가에서 “0점”(불합격) 처리됩니다.

1) 공인어학성적

영어(TOEIC, TOEFL, TEPS), 중국어(HSK), 일본어(JPT, JLPT), 프랑스어(DELF, DALF),
독일어(ZD, TESTDAF, DSH, DSD), 러시아어(TORFL), 스페인어(DELE),
상공회의소한자시험, 한자능력검정, 실용한자, 한자급수자격검정, YBM 상무한검,
한자급수인증시험, 한자자격검정

2) 수학 · 과학 · 외국어 교과에 대한 교외 수상실적

< 작성이 제한되는 외부 경시대회(예시) >

수학	한국수학올림피아드(KMO), 한국수학인증시험(KMC), 전국창의수학경시대회, 도시대항 국제수학토너먼트(TofT), 국제수학올림피아드(IMO)
과학	한국물리올림피아드(KPhO), 한국화학올림피아드(KChO), 한국생물올림피아드(KBO), 한국지구과학올림피아드(KESO), 한국천문올림피아드(KAO), 한국뇌과학올림피아드(KBSO), 한국중등과학올림피아드(KJSO), 국제물리올림피아드(IPhO), 국제화학올림피아드(ICHO), 국제생물올림피아드(IBO), 국제지구과학올림피아드(IESO), 국제천문올림피아드(IAO), 국제뇌과학올림피아드(IBB), 국제중등과학올림피아드(IJSO)
외국어	전국 초중고 외국어(영어, 중국어, 일본어, 프랑스어, 독일어, 러시아어, 스페인어) 경시대회, 국제영어대회(IET), 글로벌 리더십 영어경연대회(GLEC), 국제영어논술대회(IEEC), 영어글쓰기대회, 영어말하기대회

※ 위에서 열거된 항목 외에도, 대회 명칭에 수학·과학(물리, 화학, 생물, 지구과학, 천문)·외국어(영어 등) 교과명이 명시된 교외 각종 대회(경시대회, 올림피아드 등) 수상실적을 작성했을 경우 “0점”(불합격) 처리

※ ‘교외 수상실적’이란 학교 외 기관이 개최한 대회 수상실적을 의미하며, 학교장의 참가 허락을 받은 교외 수상실적이라도 작성 시 “0점”(불합격) 처리

마. 학생부위주전형의 자기소개서는 공교육 내에서 이루어진 활동을 작성하는 취지이므로 아래의 학교생활기록부 기재금지 항목은 작성할 수 없고, 어학연수 등 사교육 유발요인이 큰 교외활동의 경우에도 작성이 제한됩니다. 이를 준수하지 않았을 경우 평가에서 불이익을 받으실 수 있으니 작성을 금지합니다.

④ 학생부종합전형 공통사항

[학교생활기록부 기재금지 항목]

- 가. 각종 공인어학시험 참여사실과 그 성적 및 수상실적
- 나. 교과·비교과 관련 교외대회 참여사실과 그 성적 및 수상실적 (학교장의 참가 허락을 받아 참여한 각종 교외대회에서의 수상 실적도 기재 불가)
- 다. 교외 기관·단체(장)등에게 수상한 교외상(표창장, 감사장, 공로상 등도 기재 불가)
- 라. 교내·외 인증시험 참여 사실이나 그 성적
- 마. 모의고사·전국연합학력평가 성적(원점수, 석차, 석차등급, 백분위 등 성적관련 내용 일체) 및 관련 교내 수상실적
- 바. 논문을 학회지 등에 투고 또는 등재하거나 학회 등에서 발표한 사실
- 사. 도서출간 사실
- 아. 지식재산권(특허, 실용신안, 상표 디자인) 출원 또는 등록사실
- 자. 어학연수, 봉사활동 등 해외 활동실적 및 관련 내용
- 차. 부모(친인척 포함)의 사회·경제적 지위(직종명, 직업명, 직장명, 직위명 등) 암시 내용
- 카. 장학생·장학금 관련 내용
- 타. 구체적인 특정 대학명, 기관명(기구, 단체, 조직 등 포함), 상호명, 강사명 등

* 위 내용은 「2022학년도 학교생활기록부 기재요령」을 발췌한 내용으로 이하 자세한 사항은 교육부 「2022학년도 학교생활기록부 기재요령」 중 학교생활기록부 작성 시 유의사항 참조

바. 학생부위주전형의 자기소개서는 지원자 본인의 강점을 부각시키기 위해 작성하는 것으로 지원자 성명, 출신교, 부모(친·인척 포함)의 실명을 포함한 사회적 경제적 지위(직종명, 직업명, 직장명, 직위명 등)를 암시하는 내용을 기재할 경우 평가에 불이익을 받을 수 있으니 작성을 금지합니다.

사. 표준 공통원서접수서비스를 활용하는 경우 자기소개서 작성 시 입력 허용 문자는 영문자, 숫자, 한글만 가능합니다. 특수문자는 아래의 특수문자 및 기호만 입력이 가능합니다.

* 허용 문자 및 기호 ! @ # ^ () - _ + / { } [] : “ ‘ , . ?

* 한컴 오피스 한글 문자표 및 윈도우 한자키를 이용한 특수문자는 입력이 허용되지 않습니다.

아. 유사도검색(자기소개서 0점 처리) 검증 절차

1) 한국대학교육협의회 유사도 기준

유사도 구분	자기소개서
A 수준 (Blue Zone)	유사도 5% 미만
B 수준 (Yellow Zone)	유사도 5% 이상 ~ 30% 미만
C 수준 (Red Zone)	유사도 30% 이상

④ 학생부종합전형 공통사항

2) 처리절차

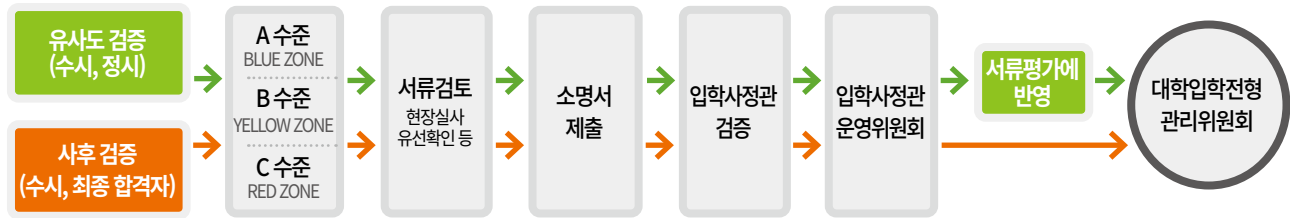

[고등학교 졸업 학력 인정 대상자 ‘학교생활기록부 미보유자 대체 서식’ 제출 안내]

- 가. ‘학교생활기록부 미보유자 대체 서식’은 학생부종합전형 서류평가·면접고사 자료로 활용함
- 나. 국외 고등학교 출신자, 검정고시 합격자 등의 경우는 ‘학교생활기록부 미보유자 대체 서식’을 지원 자격 서류와 별개로 반드시 제출해야 하며 **미제출시 지원 자격 미달** 처리됨
- 다. 제출서류는 국외 고등학교 성적증명서 및 성적체계, 검정고시 성적증명서, 학교생활기록부, 증빙자료로 자세한 작성 방법 및 유의사항은 ‘학교생활기록부 미보유자 대체 서식’ 참고
- 라. 서류는 보고서나 포트폴리오가 아닌 **증명서만 제출 가능[편집 불가]**하며 발급기관이 기재되어야 함
- **수상실적, 토익, 토플 등 시험성적표 제출 불가, 제출 시 불합격** 처리됨
- 마. 서류는 원본 제출을 원칙으로 하며, 원본 제출이 어려운 경우 본교의 ‘원본대조필’을 득한 사본을 제출
- 바. 서류는 한국어와 영어를 원칙으로 하며, **이외의 언어로 작성된 경우 번역 공증**하여 제출
- 사. 본교에서 안내하는 작성 방법을 준수하지 않으면 불이익을 받을 수 있음

[대입전형용 고등학교 수상경력 확인서 제출안내]

- 가. 졸업예정자의 경우 온라인으로 수상경력 학기당 1개 제공
- 나. ’13~’21학년도 졸업자의 경우 수상경력을 전형자료로 제출하고자 하는 자는 반드시 ‘나이스 대국민서비스(neis.go.kr)’의 홈에듀 민원 서비스에서 ‘대입전형용 고등학교 수상경력 확인서(pdf)’를 발급받아 제출하여야 함
※ ‘대입전형자료 수상경력 확인서’의 발급 방법은 다소 변경될 수 있음

5 학생부종합전형 전형 일정

구 분			세부 전형 일정		
			‘가’군	‘나’군	‘다’군
원서접수	<ul style="list-style-type: none"> • 본교 입학 안내 홈페이지 (admission.kookmin.ac.kr) • 유웨이어플라이(www.uwayapply.com) 		2022.12.29.(목) 10:00~2023.01.02.(월) 18:00		
서류 제출 [해당자에 한함]	우편 제출	<ul style="list-style-type: none"> • 등기(특급) 우편 발송 (국내 우편 소인 유효 분 기준) 	2023.01.03.(화)까지		
자기소개서 입력 [해당자에 한함]	<ul style="list-style-type: none"> • 원서접수 사이트에서 직접 입력 (별도 출력 제출 없음) 		2023.01.03.(화) 18:00까지		
제출서류 도착 확인	<ul style="list-style-type: none"> • 본교 입학 안내 홈페이지 (admission.kookmin.ac.kr) 		발송일 기준 3일 후부터 순차적으로 확인 가능함		
별도의 대학별 고사가 없는 전형	<ul style="list-style-type: none"> • ‘가·나·다’군 고른기회 II 전형(정원외) • ‘다’군 특성화고 등을 졸업한 재직자 전형(정원외) 				
면접 고사	고사장 안내(농어촌학생/취업자)		2023.01.10.(화) 16:00 예정	2023.01.17.(화) 16:00 예정	2023.01.25.(수) 16:00 예정
	면접 고사일(농어촌학생/취업자)		2023.01.12.(목)	2023.01.19.(목)	2023.01.28.(토)
면접고사 유의사항	<ul style="list-style-type: none"> • 면접고사 세부 일정은 본교 입학 안내 홈페이지 참조 • 별도 개별 통보 및 예비소집 없음 • 본교 입학 안내 홈페이지에서 개인별 지정일시, 장소 및 유의사항을 반드시 확인해야 함 ※ 개인별 지정일시는 변경 불가함 • 고사일 수험표 및 신분증을 반드시 지참해야 함 				
합격자 발표	<ul style="list-style-type: none"> • 학생부종합(취업자 및 정원외 전형 포함) 		2023.02.06.(월) 17:00 예정		
등록 기간	<ul style="list-style-type: none"> • 본교 입학 안내 홈페이지 확인 및 납부 가능 		2023.02.07.(화)~02.09.(목)		
총원 합격자 발표	1차	<ul style="list-style-type: none"> • 별도의 개별 통보 없음 • 본교 입학 안내 홈페이지 발표 	2023.02.10.(금) 10:00 예정		
	2차		2023.02.11.(토) 10:00 예정		
	3차		2023.02.12.(일) 10:00 예정		
	4차 이후	<ul style="list-style-type: none"> • 개별 전화 통보 	2023.02.12.(일) ~ 2023.02.16.(목) 최종 총원 합격자 발표 18:00까지		

⑥ ‘다’군 학생부종합(취업자전형)

1 모집 단위 및 모집인원 : 모집요강 6~8쪽 참조

- ※ 수시모집 미충원 인원 발생 시 이월 인원을 모집하며 최종 모집인원은 2022.12.28.(수)에 국민대학교 입학 안내 홈페이지를 통해 공지할 예정임
- ※ 입학 후 주간 학부(과)와 야간 학부(과) 상호 간 전부(과)를 할 수 없음

2 지원 자격 (아래 사항 모두 해당자)

가. 국내 고등학교 졸업자 또는 법령에 의하여 이와 동등 이상의 학력이 인정되는 자

- ※ 국외 고등학교 졸업(예정)자는 지원할 수 없음

나. 본교가 인정하는 아래의 산업체 범위 내에서 원서접수 시작일 현재 통산 3년 이상 근무(영업) 경력이 있고, 근무(영업) 중인 자

※ 산업체 인정 범위

- 국가 · 지방자치단체나 공공단체
- 근로기준법 제11조에 의거 상시근로자 5인(사업주 포함) 이상 사업체
- 4대 보험 중 1개 이상 가입 사업체(창업·자영업자 포함)
 - 4대 보험 가입 대상사업체가 아닌 산업체(농업, 수산업 등) 종사자는 국가·지방자치단체가 발급하는 공적증명서(농지원부 등) 확인을 통해 인정할 수 있음
 - 4대 보험 미가입 영세창업·자영업자는 사업자 등록증을 소지하고, 세금체납 사실이 없는 경우 지원 가능

다. 지원 자격 세부사항

- 1) 원서접수 시작일을 기준으로 총 근무(영업) 기간이 통산 3년 이상이어야 함
 - ※ 근무(영업) 기간이 중복된 경우 중복된 기간은 제외하고 산정함
 - ※ 영세창업 · 자영업자 중 휴업 등 비영업기간은 제외하고 산정함
- 2) 원서접수 시작일 현재 근무(영업) 중이어야 함
- 3) 근무 기간은 본교에서 요청하는 지원 자격 증빙 서류(국민연금가입증명서, 건강보험자격득실확인서, 고용보험자격이력내역서, 사업자등록증명원 등)상에 기재되어 있는 기간임
- 4) 군 의무복무 경력은 근무(영업) 기간에 포함됨
 - 단, 원서접수 시작일에 <징집이나 지원으로 입영한 병(兵)> 또는 <보충역>으로 복무 중인 자는 지원할 수 없음
- 5) 2개 이상 산업체에서 근무(영업)한 경우 합산하여 통산 3년 이상이 되어야 함
- 6) 고등학교 졸업일(검정고시 합격일) 이전에 직장(자영업체)에서 근무(영업)한 기간도 재직기간으로 인정함

3 수능최저학력기준 : 없음



⑥ ‘다’군 학생부종합(취업자전형)

4 전형 방법 및 전형 요소별 반영비율

단계별 전형을 실시하며, 전형 총점의 성적순으로 선발합니다.

전형 형태	1단계 선발 인원	전형 요소별 반영비율					
		구분	1단계		2단계		
단계별	300%		서류평가	계	1단계 성적	면접	계
		전형 요소별 반영비율(%)	100	100	70	30	100

구분	선발 배수	평가항목	평가 방법
1단계 서류평가	3배수	<ul style="list-style-type: none"> 산업전문성 도전정신 인성 	<ul style="list-style-type: none"> 입학사정관 2인의 정성적 종합평가
2단계 면접평가	1배수		<ul style="list-style-type: none"> 제출서류(학생부, 자기소개서) 확인 면접 입학사정관 3인과 수험생 1인의 개별면접

5 선발기준

가. 본교가 정한 지원 자격 미달자와 면접고사 결시자(응시포기자 포함)는 불합격 처리됩니다.

나. 면접고사에서 ‘F’ 판정을 받은 자는 불합격 처리됩니다.

다. 합격자의 미등록 등으로 결원이 발생하면 총원 합격자는 최초 합격자 발표 시 미리 발표한 해당 모집단위의 예비 순위에 따라 선발합니다.

라. 동점자 처리기준

1단계	모집 단위별 합격선에 동점자가 있으면 동점자는 모두 합격 처리합니다.						
2단계	모집 단위별 합격선에 동점자가 있으면 다음 기준에 의거 최종 합격자를 선발합니다.						
	<table border="1"> <tr> <td>① 면접평가 성적(환산점수) 상위자</td><td>② 면접평가 산업전문성 점수 상위자</td></tr> <tr> <td>③ 면접평가 도전정신 점수 상위자</td><td>④ 서류평가 산업전문성 점수 상위자</td></tr> <tr> <td>⑤ 서류평가 도전정신 점수 상위자</td><td></td></tr> </table>	① 면접평가 성적(환산점수) 상위자	② 면접평가 산업전문성 점수 상위자	③ 면접평가 도전정신 점수 상위자	④ 서류평가 산업전문성 점수 상위자	⑤ 서류평가 도전정신 점수 상위자	
① 면접평가 성적(환산점수) 상위자	② 면접평가 산업전문성 점수 상위자						
③ 면접평가 도전정신 점수 상위자	④ 서류평가 산업전문성 점수 상위자						
⑤ 서류평가 도전정신 점수 상위자							

6 제출서류 및 제출 방법

가. 제출서류

대상자			제출서류
국내 고등학교	2015년 2월 이후 졸업자	학생부 전산활용 동의자	<ul style="list-style-type: none">지원자격 증빙서류※자기소개서 1부
		학생부 전산활용 비동의자 및 비대상고 출신자	<ul style="list-style-type: none">지원자격 증빙서류※학교생활기록부 사본 1부(출신 학교장 직인 및 간인 날인)자기소개서 1부
	2014년 2월 28일 이전 졸업자		
고등학교 졸업 학력 검정고시 합격자	검정고시 대입 전형자료 온라인 제공 동의자		<ul style="list-style-type: none">지원자격 증빙서류※학교생활기록부 미보유자 대체 서식 1부자기소개서 1부
	검정고시 대입 전형자료 온라인 제공 비동의자		<ul style="list-style-type: none">지원자격 증빙서류※학교생활기록부 미보유자 대체 서식 1부자기소개서 1부고등학교 졸업 학력 검정고시 성적증명서 1부고등학교 졸업 학력 검정고시 합격증명서 1부 (검정고시 합격증서 인정 안 됨)
성명 또는 주민등록번호 변경자			<ul style="list-style-type: none">주민등록초본(주민등록번호 13자리 명시) 1부

⑥ ‘다’군 학생부종합(취업자전형)

※ 지원자격 증빙서류

4대 보험 가입 산업체 재직 증명 (※일부 가입자 포함)		1. 재직증명서(현 직장에 한함) 1부 ※ 직업군인의 경우 현역 복무확인서 제출 2. 아래의 증명서 중 1부 - 건강보험자격득실확인서(국민건강보험공단 발행) - 국민연금가입증명서(가입자용)(국민연금공단 발행) - 고용보험자격이력내역서(근로복지공단 발행) 3. 주민등록초본 1부(남자에 한함)
4대 보험 가입대상이 아닌 산업체 종사 증명		1. 국가 · 지방자치단체가 발급하는 공적증명서(농지원부 등) 2. 주민등록초본 1부(남자에 한함)
4대 보험 미가입 영세창업 및 자영업 증명	현(現)업체	1. 사업자등록증명원(세무서 발행) 1부 2. 납세증명서(세무서 발행) 1부 3. 휴업사실증명원(세무서 발행) 1부 ※ 휴업사실이 있는 자는 반드시 제출해야 함 4. 주민등록초본 1부(남자에 한함)
	전(前)업체	1. 폐업사실증명원(세무서 발행) 1부 2. 납세증명서(세무서 발행) 1부

- 군 의무복무자의 경우, 주민등록초본 출력 시 병역기간이 명시되도록 출력하기 바람.
단, 여자 군 복무자의 경우 주민등록초본 1부를 반드시 제출해야 함

※ 제출서류 발급기준일은 2022.12.29.(목) 이후 발급분에 한함(모든 제출서류는 온라인 발급 원본 제출 가능함).

※ 자기소개서는 지원자가 2023.01.03.(화) 18:00까지 원서접수 사이트에서 직접 입력 후 저장함(별도로 제출하지 않음).

※ 자기소개서는 2023.01.03.(화) 18:00까지 수정 가능함.

나. 제출기한 및 제출 방법 : 모집요강 48쪽 참조

⑦ ‘다’군 학생부종합(특성화고 등을 졸업한 재직자전형)

1 모집 단위 및 모집인원 : 모집요강 6~8쪽 참조

- ※ 수시모집 미충원 인원 발생 시 이월 인원을 모집하며 최종 모집인원은 2022.12.28.(수)에 국민대학교 입학안내 홈페이지를 통해 공지할 예정임
- ※ 입학 후 주간 학부(과)와 야간 학부(과) 상호 간 전부(과)를 할 수 없음

2 지원 자격 (아래 사항 모두 해당자)

가. 특성화고등학교 등 졸업자

구분	내용
마이스터고	초·중등교육법 시행령 제90조 제1항 제10호의 산업 수요 맞춤형 고등학교
특성화고	초·중등교육법 시행령 제91조 제1항에 따른 특성화고등학교 중 자연 현장실습 등 체험 위주의 교육을 전문으로 실시하는 고등학교를 제외한 학교
특성화고 교육과정 이수자	평생교육법 제31조 제2항에 따른 학력인정 평생교육시설 중 특성화고등학교 등에서 제공하는 것과 같은 교육과정을 운영하는 평생교육시설에서 해당 교육과정을 이수한 자 초·중등교육법 시행령 제76조의3 제1호에 따른 일반고등학교에 설치된 학과 중 특성화고등학교에서 제공하는 것과 같은 교육과정으로 운영되는 학과
직업교육훈련과정 이수자	초·중등교육법 시행령 제76조의3 제1호에 따른 일반고등학교에 재학하는 동안 시·도 교육감이 직업교육훈련 촉진법에 따른 직업교육훈련기관 중 직업교육훈련 위탁기관으로 선정한 기관에서 1년 이상의 직업교육훈련과정을 이수하고 해당 일반고등학교를 졸업한 자(직업반)

※ ‘보통과 <7차 일반 등>’ 출신자는 지원할 수 없음

나. 본교가 인정하는 아래의 산업체 범위 내에서 입학일<2023.03.01.(수)> 기준 통산 3년 이상(예정자 포함) 근무(영업)하고, 원서접수 시작일 현재 근무(영업) 중인 자

※ 산업체 인정 범위

- 국가·지방자치단체 및 공공단체
- 근로기준법 제11조에 의거 상시근로자 5인(사업주 포함) 이상 사업체
- 4대 보험 중 1개 이상 가입 사업체(창업·자영업자 포함)
 - 4대 보험 가입 대상사업체가 아닌 산업체(농업, 수산업 등) 종사자는 국가·지방자치단체가 발급하는 공적증명서(농지원부 등) 확인을 통해 인정할 수 있음
 - 4대 보험 미가입 영세창업·자영업자는 사업자 등록증을 소지하고, 세금체납 사실이 없는 경우 지원 가능

⑦ '다'군 학생부종합(특성화고 등을 졸업한 재직자전형)

다. 지원 자격 세부사항

1) 아래의 근무(영업) 기간 산정 기준을 충족하는 자

가) 입학일을 기준으로 총 근무(영업) 기간이 통산 3년 이상(예정자 포함)이어야 함

- ※ 입학일을 기준으로 역산하며, 합격하고 등록한 자가 입학일 기준으로 통산 근무(영업) 기간이 3년 미만인 경우 합격(입학)을 취소함
- ※ 근무(영업) 기간이 중복된 경우 중복된 기간은 제외하고 산정함
- ※ 영세창업·자영업자 중 휴업 등 비영업기간은 제외하고 산정함

나) 입학일 및 원서접수 시작일 모두 근무(영업) 중이어야 함

- ※ 합격하고 등록한 자가 입학일 기준으로 휴직(휴업) 중일 경우 합격(입학)을 취소함

2) 군 의무복무 경력은 근무(영업) 기간에 포함됨

단, 입학일 및 원서접수 시작일에 <징집이나 지원으로 입영한 병(兵)> 또는 <보충역>으로 복무 중인 자는 지원할 수 없음

3) 근무 기간은 본교에서 요청하는 지원 자격 증빙서류(국민연금가입증명서, 건강보험자격득실확인서, 고용보험자격이력내역서, 사업자등록증명원 등) 상에 기재되어 있는 기간임

4) 2개 이상 산업체에서 근무(영업)한 경우 합산하여 통산 3년 이상이 되어야 함

5) 고등학교 졸업일 이전에 산업체에서 근무(영업)한 기간도 재직기간으로 인정함

- ※ 고등학교(평생교육시설) 재학기간 중 근무(영업)경력은 졸업(이수)하기 직전 학기만 인정

3 수능최저학력기준 : 없음

4 전형 방법 및 전형 요소별 반영비율

일괄합산전형을 실시하며, 전형요소별 반영비율에 따른 전형총점의 성적순으로 모집인원의 100%를 최종 합격자로 선발합니다.

전형형태	선발인원	전형요소별 반영비율		
		구분	서류평가	계
일괄합산	100%	전형요소별 반영비율(%)	100	100

구분	선발배수	평가항목	평가방법
서류평가	1배수	<ul style="list-style-type: none"> • 산업전문성 • 도전정신 • 인성 	<ul style="list-style-type: none"> • 입학사정관 3인의 정성적 종합평가

5 선발기준

가. 본교가 정한 지원 자격 미달자는 불합격 처리됩니다.

나. 합격자의 미등록 등으로 결원이 있으면 총원 합격자는 최초 합격자 발표 시 미리 발표한 해당 모집단위의 예비 순위에 따라 선발합니다.

다. 동점자 처리기준

모집 단위별 합격선에 동점자가 있으면 다음 기준에 의거 최종 합격자를 선발합니다.

- | | |
|----------------------------|---------------------------|
| ① 서류평가 산업전문성 점수 상위자 | ② 서류평가 도전정신 점수 상위자 |
| ③ 서류평가 산업전문성 개별평가 최고점수 상위자 | ④ 서류평가 도전정신 개별평가 최고점수 상위자 |

7 '다'군 학생부종합(특성화고 등을 졸업한 재직자전형)

6 제출서류 및 제출 방법

가. 제출서류

대상자			제출서류
국내 고등학교	2015년 2월 이후 졸업자	학생부 전산활용 동의자	<ul style="list-style-type: none">지원자격 증빙서류※자기소개서 1부
		학생부 전산활용 비동의자 및 비대상교 출신자	<ul style="list-style-type: none">지원자격 증빙서류※학교생활기록부 사본 1부 (출신 학교장 직인 및 간인 날인)자기소개서 1부
	2014년 2월 28일 이전 졸업자		
성명 또는 주민등록번호 변경자			<ul style="list-style-type: none">주민등록초본(주민등록번호 13자리 명시) 1부

※ 지원자격 증빙서류

4대 보험 가입 산업체 재직증명 (★일부가입자 포함)		<ol style="list-style-type: none"> 재직증명서(현 직장에 한함) 1부 ※ 직업군인의 경우 현역 복무확인서 제출 아래의 증명서 중 1부 <ul style="list-style-type: none"> 건강보험자격득실확인서(국민건강보험공단 발행) 국민연금가입증명서(가입자용)(국민연금공단 발행) 고용보험자격이력내역서(근로복지공단 발행) 주민등록초본 1부(남자에 한함)
4대 보험 가입대상자 아닌 산업체 종사 증명		<ol style="list-style-type: none"> 국가·지방자치단체가 발급하는 공적증명서(농지원부 등) 주민등록초본 1부(남자에 한함)
4대 보험 미가입 영세창업 및 자영업 증명	현(現)업체	<ol style="list-style-type: none"> 사업자등록증명원(세무서 발행) 1부 납세증명서(세무서 발행) 1부 휴업사실증명원(세무서 발행) 1부 ※ 휴업 사실이 있는 자는 반드시 제출해야 함 주민등록초본 1부(남자에 한함)
	전(前)업체	<ol style="list-style-type: none"> 폐업사실증명원(세무서 발행) 1부 납세증명서(세무서 발행) 1부

- 군 의무복무자의 경우, 주민등록초본 출력 시 병역기간이 명시되도록 출력하기 바람.
단, 여자 군 복무자의 경우 주민등록초본 1부를 반드시 제출해야 함

※ 제출서류 발급기준일은 2022.12.29.(목) 이후 발급분에 한함(모든 제출서류는 온라인 발급 원본 제출 가능함).

※ 자기소개서는 지원자가 2023.01.03.(화) 18:00까지 원서접수 사이트에서 직접 입력 후 저장함(별도로 제출하지 않음).

※ 자기소개서는 2023.01.03.(화) 18:00까지 수정 가능함

7 '다'군 학생부종합(특성화고 등을 졸업한 재직자전형)

※ 최종 합격자 추가 제출서류 안내

최종 합격자는 **2023.03.10.(금)**까지 입학사정관팀(본부관 215호)으로 아래의 추가서류를 제출해야 합니다.
(발급기준일 : **2023.03.01.**자 이후 발급분)

4대 보험 가입 산업체 재직 증명 (★일부가입자 포함)	아래의 증명서 중 1부 <ul style="list-style-type: none"> 건강보험자격득실확인서(국민건강보험공단 발행) 국민연금가입증명서(가입자용)(국민연금공단 발행) 고용보험자격이력내역서(근로복지공단 발행)
4대 보험 가입대상이 아닌 산업체 종사 증명	국가·지방자치단체가 발급하는 공적증명서(농지원부 등)
4대 보험 미가입 영세창업 및 자영업 증명	1. 사업자등록증명원(세무서 발행) 1부 2. 납세증명서(세무서 발행) 1부

나. 제출기한 및 제출 방법 : 모집요강 48쪽 참고

⑧ ‘가·나·다’군 학생부종합(농어촌학생전형)

1 모집 단위 및 모집인원 : 모집요강 6~8쪽 참조

※ 수시모집 미충원 인원 발생 시 이월 인원을 모집하며 최종 모집인원은 2022.12.28.(수)에 국민대학교 입학 안내 홈페이지를 통해 공지할 예정임

2 지원 자격 (아래 사항 모두 해당자)

가. 국내 고등학교 졸업(예정)자

- ※ 특수목적고등학교(과학고, 외국어고, 국제고, 예술고, 체육고) 졸업(예정)자는 지원할 수 없음
- ※ 학력 인정 평생교육시설, 각종학교, 방송통신고, 고등기술학교 등 관계 법령에 의한 학력 인정 학교 또는 유사한 교육기관 등의 졸업(예정)자는 지원할 수 없음
- ※ 검정고시, 국외 고등학교 졸업(예정)자는 지원할 수 없음

나. 지방자치법 제3조에 의한 읍·면 지역(광역시·도, 도·농 통합시의 관할구역 안에 두는 읍·면) 또는 도서·벽지교육진흥법시행규칙 제2조에 의한 도서·벽지 지역에 소재한 고등학교의 전교육과정을 이수(예정자 포함)하고 다음에 해당하는 자

※ 초·중·고등학교 12년 거주자

초등학교 입학일(시작일)부터 고등학교 졸업일(졸업예정자 포함)까지 학생의 거주지 및 출신학교 소재지가 읍·면 지역 또는 도서·벽지 지역인 자

※ 참고사항

- 해당 기간 동안 연속하여 재학한 경우에만 인정하며, 해당 기간에 자퇴·편입학·정원외 관리·유예된 경우 지원할 수 없음
- 초등학교 시작일 당일 읍·면 지역 또는 도서·벽지 지역이 아닌 지역에서 읍·면 지역 또는 도서·벽지 지역 소재 초등학교로 전·편·재입학한 경우에도 지원할 수 없음
- 직권(또는 신고) 거주 불명 등록된 경우에는 농·어촌 읍·면 지역 또는 도서·벽지 지역에 거주한 것으로 인정하지 않음
- 행정구역은 초등학교·중학교·고등학교 각각 입학일(시작일) 당시의 행정구역 단위를 기준으로 하며, 각각의 입학일(시작일) 이후 거주지 또는 학교 소재지의 행정구역이 해제 또는 동으로 개편된 경우에는 해당 지역을 농어촌 읍·면 지역 또는 도서·벽지 지역으로 인정함. 단, 재학 중 행정구역 해제 또는 동으로 개편된 지역으로 주소지를 이전한 경우 농어촌 읍·면 지역 또는 도서·벽지 지역으로 인정하지 않음

3 수능최저학력기준 : 없음

⑧ ‘가·나·다’군 학생부종합(농어촌학생전형)

4 전형 방법 및 전형 요소별 반영비율

단계별 전형을 실시하며, 전형 총점의 성적순으로 선발합니다.

전형 형태	1단계 선발 인원	전형 요소별 반영비율					
		구분	1단계		2단계		
			서류평가	계	1단계 성적	면접	계
단계별	300%	전형 요소별 반영비율(%)	100	100	70	30	100

구분	선발 배수	평가항목	평가 방법
1단계 서류평가	3배수	<ul style="list-style-type: none"> 자기주도성 발전가능성 전공잠재력 학업능력 공동체의식 및 협동능력 	<ul style="list-style-type: none"> 입학사정관 2인의 정성적 종합평가
2단계 면접평가	1배수	<ul style="list-style-type: none"> 자기주도성 및 도전정신 전공적합성 인성 	<ul style="list-style-type: none"> 제출서류(학생부, 자기소개서) 확인 면접 입학사정관 3인과 수험생 1인의 개별면접

※ 상세내용은 학생부종합전형 공통사항 안내 참조

5 선발기준

가. 본교가 정한 지원 자격 미달자와 면접고사 결시자(응시포기자 포함)는 불합격 처리됩니다.

나. 면접고사에서 ‘F’ 판정을 받은 자는 불합격 처리됩니다.

다. 합격자의 미등록 등으로 결원이 있으면 총원 합격자는 최초 합격자 발표 시 미리 발표한 해당 모집단위의 예비 순위에 따라 선발합니다.

라. 동점자 처리기준

1단계	모집단위별 합격선에 동점자가 있을 경우 동점자는 모두 합격 처리합니다.						
2단계	모집단위별 합격선에 동점자가 있을 경우 다음 기준에 의거 최종 합격자를 선발합니다.						
	<table> <tr> <td>① 면접평가 성적(환산점수) 상위자</td><td>② 면접평가 자기주도성 및 도전정신 점수 상위자</td></tr> <tr> <td>③ 면접평가 전공적합성 점수 상위자</td><td>④ 서류평가 자기주도성 점수 상위자</td></tr> <tr> <td>⑤ 서류평가 전공잠재력 점수 상위자</td><td>⑥ 서류평가 발전가능성 점수 상위자</td></tr> </table>	① 면접평가 성적(환산점수) 상위자	② 면접평가 자기주도성 및 도전정신 점수 상위자	③ 면접평가 전공적합성 점수 상위자	④ 서류평가 자기주도성 점수 상위자	⑤ 서류평가 전공잠재력 점수 상위자	⑥ 서류평가 발전가능성 점수 상위자
① 면접평가 성적(환산점수) 상위자	② 면접평가 자기주도성 및 도전정신 점수 상위자						
③ 면접평가 전공적합성 점수 상위자	④ 서류평가 자기주도성 점수 상위자						
⑤ 서류평가 전공잠재력 점수 상위자	⑥ 서류평가 발전가능성 점수 상위자						

6 제출서류 및 제출 방법

가. 제출서류

대상자			제출서류
국내 고등학교	2015년 2월 이후 졸업자 2023년 2월 졸업예정자	학생부 전산활용 동의자	<ul style="list-style-type: none">• 지원자격 증빙서류※• 자기소개서 1부
		학생부 전산활용 비동의자 및 비대상교 출신자	<ul style="list-style-type: none">• 지원자격 증빙서류※• 학교생활기록부 사본 1부 (출신 학교장 직인 및 간인 날인)• 자기소개서 1부
	2014년 2월 28일 이전 졸업자		
성명 또는 주민등록번호 변경자			주민등록초본(주민등록번호 13자리 명시) 1부

⑧ ‘가·나·다’군 학생부종합(농어촌학생전형)

※ 지원자격 증빙서류

- 농어촌학생전형 지원자격 확인서(본교 서식) 1부
- 중학교 학교생활기록부 사본(출신 학교장 직인 날인) 1부
- 초등학교 학교생활기록부 사본(출신 학교장 직인 날인) 1부
- 지원자 주민등록초본 1부
- *발급일 이전까지의 주소 이전 이력 전체 기재

※ 제출서류 발급기준일은 **2022.12.29.(목) 이후 발급분에 한함**(모든 제출서류는 온라인 발급 원본 제출 가능함).

※ 제출된 서류로 자격요건의 적격 여부를 심사하기 어려울 때는 추가로 필요한 서류 제출을 요청할 수 있으며, 이와 관련된 서류 미제출자는 지원 자격을 인정하지 않음

※ 자기소개서는 지원자가 **2023.01.03.(화) 18:00**까지 원서접수 사이트에서 직접 입력 후 저장함(별도로 제출하지 않음).

 ※ 자기소개서는 **2023.01.03.(화) 18:00**까지 수정 가능함.

※ 최종 합격자(2023년 2월 졸업예정자) 추가 제출서류 안내

최종 합격자 중 지원 당시 2023년 2월 고등학교 졸업예정자는 2023.02.24.(금)까지 입학사정관팀(본부관215호)으로 추가서류를 제출해야 함

추가 제출서류 (졸업일 이후 발행분)

- 주민등록초본 1부 (지원자 본인 기준)
- 고등학교 학교생활기록부 1부

나. 제출기한 및 제출 방법 : 모집요강 48쪽 참고

⑨ ‘가·나·다’군 학생부종합(고른기회 II 전형)

1 모집 단위 및 모집인원 : 모집요강 6~8쪽 참조

※ 수시모집 미충원 인원 발생 시 이월 인원을 모집하며 최종 모집인원은 2022.12.28.(수)에 국민대학교 입학 안내 홈페이지를 통해 공지할 예정임

2 지원 자격 (아래 사항 모두 해당자)

가. 국내 고등학교 졸업(예정)자 또는 법령에 의하여 이와 동등 이상의 학력이 있다고 인정된 자[국외 고등학교 졸업(예정)자 포함]

나. 아래 구분 중 하나의 자격을 갖춘 자

구분	자격요건
기초생활수급자	국민기초생활보장법 제2조 제2호에 따른 수급자
차상위계층	국민기초생활보장법 제2조 제10호에 따른 차상위계층 대상자
한부모가족 지원 대상자	한부모가족지원법 제5조 및 제5조의2에 따른 지원 대상자

3 수능최저학력기준 : 없음

4 전형방법 및 전형 요소별 반영비율

일괄합산 전형을 실시하며, 전형 요소별 반영비율에 따른 전형 총점의 성적순으로 모집인원의 100%를 최종 합격자로 선발합니다.

전형 형태	선발 인원	전형 요소별 반영비율		
		구분	서류평가	계
일괄합산	100%	전형 요소별 반영비율(%)	100	100

구분	선발배수	평가항목	평가 방법
서류평가	1배수	<ul style="list-style-type: none"> 자기주도성 발전가능성 전공잠재력 학업능력 공동체 의식 및 협동능력 	<ul style="list-style-type: none"> 입학사정관 3인의 정성적 종합평가

※ 상세내용은 모집요강 학생부종합전형 공통사항 안내 참조

5 선발기준

가. 본교가 정한 지원 자격 미달자는 불합격 처리됩니다.

나. 합격자의 미등록 등으로 결원이 발생하면 총원 합격자는 최초 합격자 발표 시 미리 발표한 해당 단과대학의 예비 순위에 따라 선발합니다.

다. 동점자 처리기준

모집 단위별 합격선에 동점자가 있으면 다음 기준에 의거 최종 합격자를 선발합니다.

① 서류평가 자기주도성 점수 상위자	② 서류평가 전공잠재력 점수 상위자
③ 서류평가 발전가능성 점수 상위자	④ 서류평가 학업능력 점수 상위자

9 '가·나·다'군 학생부종합(고른기회 II 전형)

6 제출서류 및 제출 방법

가. 제출서류

대상자			제출서류
국내 고등학교	2015년 2월 이후 졸업자, 2023년 2월 졸업예정자	학생부 전산활용 동의자	<ul style="list-style-type: none">• 지원자격 증빙서류※• 자기소개서 1부
		학생부 전산활용 비동의자 및 비대상교 출신자	<ul style="list-style-type: none">• 지원자격 증빙서류※• 학교생활기록부 사본(출신학교장 직인 및 간인 날인) 1부• 자기소개서 1부
	2014년 2월 28일 이전 졸업자		
국외 고등학교 2023년 2월 이전 졸업(예정)자			<ul style="list-style-type: none">• 지원자격 증빙서류※• 학교생활기록부 미보유자 대체 서식 1부• 자기소개서 1부• 국내 재학 고등학교 학교생활기록부 사본 각 1부(출신 학교장 직인 및 간인 날인) [해당자에 한함]• 국외 재학 고등학교 졸업(예정)증명서 1부 및 학년별 성적증명서 각 1부 ※학년 및 재학 기간(전입 일자 및 전출 일자 포함) 기재 ※국외 고등학교 관련 서류는 반드시 ‘아포스티유 확인서’ 또는 ‘영사 확인(사서 인증 불가)’을 받아 제출하여야 함• 국외 고등학교 조기 졸업확인서 또는 월반확인서[해당자에 한함] ※제출서류 검토 중 사안에 따라 추가 서류(출입국사실증명서, 학력 조회동의서, 초등·중학교 졸업증명서, 성적증명서 및 School Profile 등)를 요청할 수 있으 며, 반드시 제출하여야 합니다.
※ 국외 고등학교 졸업(예정)자 중 외국 검정고시, 홈스쿨링, 사이 버학습 등을 통한 학력 인정 방법은 인정하지 않음 ※ 국외 재학 고등학교 졸업(예정)증명서 및 학년별 성적증명서, 국외 고등학교 조기 졸업확인서 또는 월반확인서는 제출서류 발급기준일 제한 없음			
고등학교 졸업 학력 검정고시 합격자	검정고시 대입 전형자료 온라인 제공 동의자		<ul style="list-style-type: none">• 지원자격 증빙서류※• 학교생활기록부 미보유자 대체 서식 1부• 자기소개서 1부
	검정고시 대입 전형자료 온라인 제공 비동의자		<ul style="list-style-type: none">• 지원자격 증빙서류※• 학교생활기록부 미보유자 대체 서식 1부• 자기소개서 1부• 고등학교 졸업 학력 검정고시 성적증명서 1부• 고등학교 졸업 학력 검정고시 합격증명서 1부 (검정고시 합격증서 인정 안 됨)
성명 또는 주민등록번호 변경자			<ul style="list-style-type: none">• 주민등록초본(주민등록번호 13자리 명시) 1부

※ 지원자격 증빙서류

기초생활수급자	<ul style="list-style-type: none"> 국민기초생활보장법에 의한 수급자 증명서 1부 (지원자 기준)
차상위계층	<ul style="list-style-type: none"> 차상위 증명서(확인서) 1부 (지원자 기준)
한부모가족 지원 대상자	<ul style="list-style-type: none"> 한부모가족증명서 1부 (지원자 기준)

■ 상세내용은 각종 증명서 제출 안내 : 모집요강 63쪽 참조

※ 제출서류 발급기준일은 2022.12.29.(목) 이후 발급분에 한함(모든 제출서류는 온라인 발급 원본 제출 가능함).

※ 자기소개서는 지원자가 2023.01.03.(화) 18:00까지 원서접수 사이트에서 직접 입력 후 저장함(별도로 제출하지 않음).

※ 자기소개서는 2023.01.03.(화) 18:00까지 수정 가능함.

나. 제출기한 및 제출 방법 : 모집요강 48쪽 참고

국민대학교
모집요강
2023

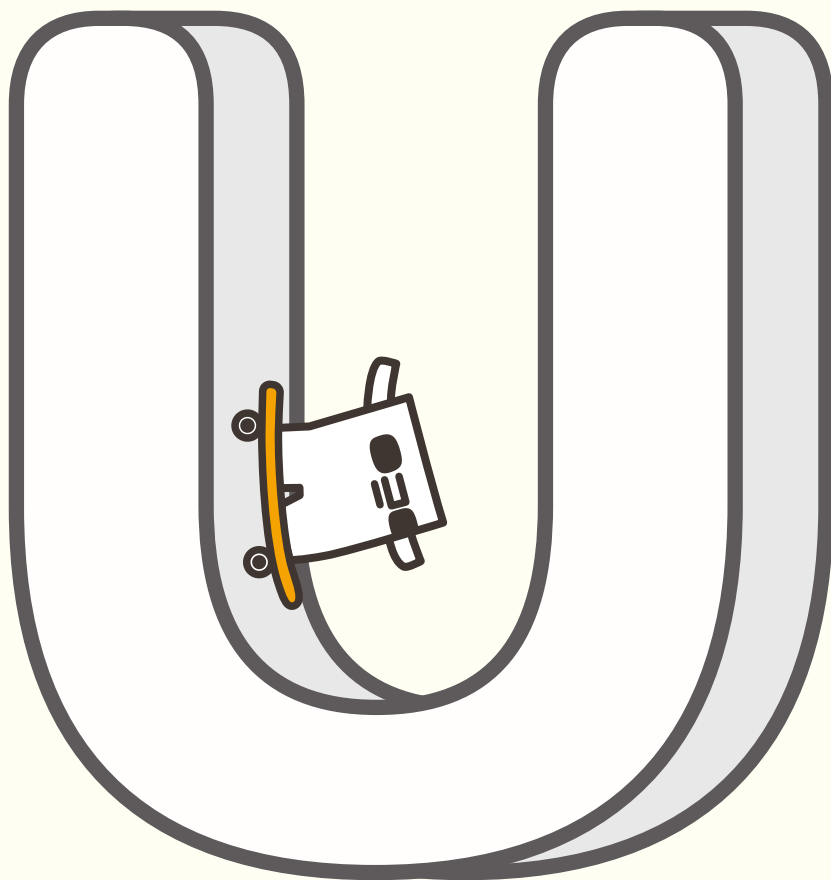
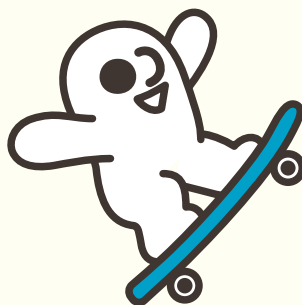

공통안내

1 제출서류

1 제출서류 기한 및 제출 방법

※ 등기(특급) 우편 발송 : 2023.01.02.(월)까지(국내 우편 소인 유효 분까지)

(※ 학생부종합전형 : 2023.01.03.(화)까지 국내 우편 소인 유효 분까지)

가. 제출처 : (02707) 서울시 성북구 정릉로 77(정릉동) 국민대학교 입학전형본부

나. 제출서류는 반드시 '원서접수>내 원서보관함>출력물>제출서류 봉투 표지 출력'에서 표지를 출력하여 봉투에 부착한 후 해당란(□)에 '✓'표시하고 발송하여야 함

다. 등기(특급) 우편 관련 영수증은 추후 배송확인 시 필요하므로 반드시 보관하여야 함

2 대상자별 제출서류(학생부종합전형의 경우에는 별도의 구비 서류 있음)

대상자				제출서류
국내 고등 학교	‘가·나·다’군 인문계, 자연계 지원자 및 ‘가’군 조형대학 비실기전형 지원자			※ 제출서류 없음
	‘가·나·다’군 예·체능, ‘다’군 취업자, ‘다’군 특성화고 등을 졸업한 재직자 ‘가·나·다’군 농어촌학생 / 고른 기회 II	2015년 2월 이후 졸업자,	학생부 전산활용 동의자	• 학교생활기록부 사본 1부(출신 학교장 직인 및 간인 날인)
		2023년 2월 졸업예정자	학생부 전산활용 비동의자 및 비대상고 출신자	
		2014년 2월 28일 이전 졸업자		
국외 고등학교 졸업자, 국외 고등학교 2023년 2월 졸업예정자				• 국내 재학 고등학교 학교생활기록부 사본 각 1부(출신 학교장 직인 및 간인 날인) [해당자에 한함] • 국외 재학 고등학교 졸업(예정)증명서 1부 및 학년별 성적증명서 각 1부 ※학년 및 재학 기간(전입 일자 및 전출 일자 포함) 기재 ※국외 고등학교 관련 서류는 반드시 ‘아포스티유 확인서’ 또는 ‘영사 확인 (사서인증 불가)’을 받아 제출하여야 함 ※국외 고등학교 조기 졸업확인서 또는 월반확인서[해당자에 한함] ※제출서류 검토 중 사안에 따라 추가 서류(출입국사실증명서, 학력 조회동의서, 초등·중학교 졸업증명서, 성적증명서 및 School Profile 등)를 요청할 수 있으며, 반드시 제출하여야 함
고등학교 졸업 학력 검정고시 합격자		검정고시 대입 전형자료 온라인 제공 동의자		※ 제출서류 없음
		검정고시 대입 전형자료 온라인 제공 비동의자		• 고등학교 졸업 학력 검정고시 성적증명서 1부(일부 전형에 한함) • 고등학교 졸업 학력 검정고시 합격증명서 1부(검정고시 합격증서 인정 안 됨)
성명 또는 주민등록번호 변경자				• 주민등록초본(주민등록번호 13자리 명시) 1부
외국인 지원자				• 여권 사본 1부 • 외국인등록증 사본 1부
사회적배려대상자 전형료 환불자		국민기초생활수급자		• 국민기초생활수급자증명서 1부 ※ 2022.12.22.(목) 이후 발급분에 한함
		국가보훈대상자별 교육지원 대상자		• 대학입학특별전형대상자증명서(국가보훈처) 1부 ※ 2022.12.22.(목) 이후 발급분에 한함

※ 국외 재학학교 졸업(예정)증명서 및 성적증명서 제출 시 부득이 원본을 제출할 수 없는 경우 반드시 원본을 지참하고 본교 서류 제출처에서 원본대조필 확인을 받아야 함

① 제출서류

3 국외 고등학교 출신자 중 최종 합격자 제출 사항

가. 서류 사본(원본대조필) 제출자

국외 고등학교 출신 최종 합격자 중 서류 사본(원본대조필) 제출자는 ‘고등학교 졸업증명서 및 전 학년 성적증명서 원본’을 **2023.02.17.(금)**까지 제출하여야 하며, 국외 고등학교 증명서의 경우 ‘아포스티유 확인서’ 또는 ‘영사 확인(사서인증불가)’ 받은 원본을 제출하여야 합니다.

※ 단, 교육부 장관의 승인을 받아 설립·운영되는 재외 한국학교에서 발행하는 증명서는 ‘아포스티유 확인서’ 또는 ‘영사 확인’ 발급을 면제하므로 해당 증명서만 제출함

나. 국외 고등학교 졸업예정자

지원 당시 국외 고등학교 졸업예정자 중 최종 합격자는 **2023.02.17.(금)**까지 ‘아포스티유 확인서’ 또는 ‘영사 확인(사서인증 불가)’ 받은 졸업증명서 또는 졸업장(Diploma)을 제출하여야 합니다.

4 유의사항

가. 모든 제출서류는 원본 제출을 원칙으로 하며, 부득이한 경우에는 방문 접수를 통해 원본대조필 확인을 받아야 합니다.

나. 기타 사유로 제출기한 내 서류가 도착하지 않으면 서류 미제출자로 자격 미달 처리됩니다.

다. 제출한 모든 서류는 반환하지 않습니다.

라. 제출서류의 도착 확인 여부는 서류 발송일 기준으로 3일이 지난 후부터 본교 입학 안내 홈페이지 ‘제출서류 도착 확인’에서 확인 가능하며, 추후 배송확인 시 필요하므로 관련 영수증을 보관하여야 합니다.



서류 위·변조, 허위 기재 등 부정한 방법으로 지원하거나 이에 협조하여
공정한 학생선발 업무를 방해하는 경우, 합격(입학) 무효 및 별도의 처벌을 받을 수 있음



② 대학수학능력시험 반영방법

1 대학수학능력시험 성적 반영방법

전형별·모집단위별로 지정한 수능 반영영역(과목)의 표준점수를 수능성적 반영식에 따라 점수화하여 반영합니다.

※ 전형별·모집 단위별로 지정한 수능 반영영역에 응시하여 해당 성적을 취득한 경우에는 고등학교 이수계열(과정)과 관계없이 지원 가능하며, 전형별·모집 단위별로 지정한 수능 반영영역(과목)이 하나라도 없는 경우 지원할 수 없음

2 모집 단위별 대학수학능력시험 반영영역(과목) 및 영역(과목)별 반영점수

(단위 : 점수)

모집 구분	모집 단위		수능 반영영역(과목)별 반영점수						합계	비고
			국어	수학	영어	탐구(2과목)				
						사회	과학	사 · 과		
정시'가'군 일반학생	인문계 전체		300	300	200	200			1,000	
	자연계 전체 (경영정보학부[자연] 포함)		200	300	200	-	300	-	1,000	수학 : 기하 또는 미적분 중 택1
	예 · 체능계	조형대학(실기전형)	200	(200)*	200	(200)*			600	
		조형대학(비실기전형)	250	250	250	250			1,000	
		성악전공	200	-	200	-			400	
		피아노전공								
		스포츠교육학과	200	-	400	-			600	
		스포츠산업레저학과	200	-	200	200			600	
		스포츠건강재활학과	300	-	500	200			1,000	
정시'나'군 일반학생	인문계 전체		300	300	200	200			1,000	
	자연계 전체		200	300	200	-	300	-	1,000	수학 : 기하 또는 미적분 중 택1
	예능계	연극전공/영화전공 (비실기전형)	200	-	200	200			600	
		관현악전공	200	-	200	-			400	
		작곡전공								
		입체미술전공	200	-	200	200			600	
	정시'다'군 일반학생	인문계 전체 (건축학부[인문] 포함)		300	300	200	200			1,000
자연계 전체 (AI빅데이터융합경영학과[자연] 포함)		200	300	200	-	300	-	1,000	수학 : 기하 또는 미적분 중 택1	
예능계		회화전공	200	(200)*	200	(200)*			600	
		무용전공	500	-	500	-			1,000	

※ 수능 반영 영역의 반영 점수는 표준점수를 반영하며, 탐구영역은 2과목 점수 합을 반영함

※ 제2외국어 및 한문은 탐구영역 1과목으로 대체 반영하지 않음

※ 자연계 지원자는 수학영역(기하 또는 미적분 중 택1), 탐구영역(과학 2과목)을 반드시 응시하여야 함

※ 조형대학(실기전형), 회화전공은 3개 영역을 반영하며, 국어 및 영어영역은 필수 반영, 수학*과 탐구*영역(2과목 합)은 두 영역 중 상위영역 점수를 반영함

※ 조형대학(실기전형), 회화전공은 수학*과 탐구*영역 선택 응시 가능

② 대학수학능력시험 반영방법

※ 수능 '영어영역' 반영 배점

등급	1등급	2등급	3등급	4등급	5등급	6등급	7등급	8등급	9등급
배점	200	196	190	180	170	160	150	140	0

※ 수능 '한국사'는 전 계열 4등급 이내 만점(감점 없음), 5등급 이하부터 등급당 0.2점씩 차등 감점함(수능환산 총점 기준)

등급	1~4등급	5등급	6등급	7등급	8등급	9등급
점수	0	-0.2	-0.4	-0.6	-0.8	-1.0

3 수능성적 반영식

$$\left[\frac{\sum (\text{반영영역 표준점수 또는 배점}) \times \text{반영영역 반영점수}}{200} \right] \times \frac{\text{수능 반영점수 최고점}}{\text{수능 반영영역별 반영점수의 합}}$$

※ 국어, 수학, 탐구 영역은 표준점수, 영어 영역은 반영 배점표의 배점을 반영함

※ 탐구영역은 2과목 점수 합을 반영함

※ 모집단위별 수능 반영점수 최고점

모집 시기	모집단위	수능 반영점수 최고점
가 / 나 / 다군	인문계 / 자연계 일반학생	1,000점
가군 예 · 체능계	조형대학(실기전형)	700점(1단계)
	조형대학(비실기전형)	1,000점
	성악전공	100점
	피아노전공	100점
	스포츠교육학과	400점
	스포츠산업레저학과	400점
	스포츠건강재활학과	400점
나군 예능계	연극전공 / 영화전공[비실기전형]	700점
	관현악전공	100점
	작곡전공	100점
	입체미술전공	300점
다군 예능계	회화전공	600점(1단계)
	무용전공	300점

③ 학교생활기록부 교과성적 반영 안내

1 수능 / 실기(일반학생전형)

[적용 대상자별 반영방법]

대상자	반영방법
<ul style="list-style-type: none"> 국내고등학교 졸업(예정)자 	학교생활기록부 성적반영
<ul style="list-style-type: none"> 3학년 2학기까지 반영 교과 영역별 지정 교과목을 한 학기에 한 과목도 이수하지 않은 학기가 3개 학기 이상인 자 고등학교 졸업 학력 검정고시 합격자 국외 고등학교 졸업(예정)자 	2023학년도 대학수학능력시험 반영영역 성적에 의한 비교 내신 적용

가. 학교생활기록부 반영방법

1) 요소별 및 학년별 반영비율

학생부 요소별 반영비율	학생부 교과성적 학년별 반영비율			비고
교과성적	1학년(1,2학기)	2학년(1,2학기)	3학년(1,2학기)	
100%	100%			학년별 차등 없이 반영

2) 학생부 반영 교과 영역

모집 단위	반영 교과 영역			비고
	1학년(1,2학기)	2학년(1,2학기)	3학년(1,2학기)	
예·체능계	국어 / 영어			<ul style="list-style-type: none"> 반영 교과 영역 중 이수하지 않은 영역이 있는 경우 해당 교과 영역을 제외하고 성적 산출함 반영 교과 영역을 이수하지 않아 반영할 교과 영역이 하나도 없는 학기가 있는 경우 <ul style="list-style-type: none"> - 2개 학기 이하 : 해당 학기를 제외하고 성적 산출 - 3개 학기 이상 : 수능성적에 의한 비교 내신 적용

※ 해당 고등학교에서 분류한 교과 영역 편제(교과군)에 따라 반영 교과를 적용함

※ 고등학교 교육과정 중 '보통 교과'를 반영하며, '전문교과' 및 '제2외국어'는 반영하지 않음

3) 교과성적 반영방법 : 모집단위의 계열별로 지정한 반영 교과 영역(3학년 2학기까지)의 지정 교과목 중 학생이 이수한 모든 교과목의 석차 등급을 반영하며, 교과성적 산출 방법에 따라 산출한 환산점수를 성적에 적용합니다.

※ 반영 교과 영역별 지정교과목을 한 과목도 이수하지 않은 학기가 3개 학기 이상이면 대학수학능력시험 반영영역 성적에 의한 비교 내신을 적용함

4) 교과성적 석차 등급별 배점

등급	1등급	2등급	3등급	4등급	5등급	6등급	7등급	8등급	9등급
점수	100	99.94	99.88	99.82	99.75	95.00	88.50	80.00	70.00

5) 교과성적 산출 방법

$$\left[\frac{\sum (\text{반영교과목 이수 단위} \times \text{반영교과목 석차 등급별 배점})}{\text{반영교과목 이수 단위의 합}} \times 10 \right] \times \frac{\text{학생부 교과 최고점}}{1,000}$$

③ 학교생활기록부 교과성적 반영 안내

나. 과목별 석차등급 산출방법

1) 대상 : 2007년 2월 이전 국내고등학교 졸업자

※ 과목, 학기, 학년(계열) 석차 중 1개 이상의 석차 성적이 있어야 지원할 수 있음

2) 산출방법 : 석차 등급 산출방식에 따라 계산된 조건표의 등급을 과목별 석차 등급으로 반영합니다.

○ 석차 등급 산출 방식

▷ 동석차가 없는 경우

- 이수자와 등급별 누적 비율을 곱하여 산출한 값(A)을 반올림하여 그 구간까지의 누적 인원(B)으로 한다.

- 등급별 인원(C)을 정하여 해당 석차의 학생에게 등급을 부여한다.

< 예시 > 이수자 수 178명인 경우

구분	1등급	2등급	3등급	4등급	5등급	6등급	7등급	8등급	9등급
누적 비율	4%	11%	23%	40%	60%	77%	89%	96%	100%
산출 값(A)	7.12	19.58	40.94	71.2	106.8	137.06	158.42	170.88	178
누적 인원(B)	7	20	41	71	107	137	158	171	178
등급별 인원(C)	7	13	21	30	36	30	21	13	7

▷ 동석차가 있는 경우 - 중간석차 백분율을 적용하여 학생에게 등급을 부여한다.

$$\left[\frac{\text{석차} + \frac{(\text{동석차 인원수} - 1)}{2}}{\text{이수자 수}} \right] \times 100 = \text{중간석차 백분율}$$

※ 석차 백분율에 따른 석차 등급

등급	1등급	2등급	3등급	4등급	5등급	6등급	7등급	8등급	9등급
비율	4% 이내	4% 초과 ~ 11%이하	11% 초과 ~ 23%이하	23% 초과 ~ 40%이하	40% 초과 ~ 60%이하	60% 초과 ~ 77%이하	77% 초과 ~ 89%이하	89% 초과 ~ 96%이하	96% 초과 ~ 100%이하

다. 대학수학능력시험 반영영역 성적에 의한 학생부 비교 내신 적용 방법

모집 단위별로 반영하는 대학수학능력시험 반영영역의 등급을 아래의 산출 공식에 따라 산출된 환산점수를 적용합니다.

1) 수능성적 등급별 학생부 배점

등급	1등급	2등급	3등급	4등급	5등급	6등급	7등급	8등급	9등급
점수	100	99.94	99.88	99.82	99.75	95.00	88.50	80.00	70.00

2) 교과성적 산출 방법

$$\left[\frac{\text{수능 반영영역 등급별 배점의 합}}{\text{수능 반영영역 수}} \times 10 \right] \times \frac{\text{학생부 교과 최고점}}{1,000}$$

※ 탐구영역은 2과목 배점 평균을 반영함

④ 지원자 유의사항

1 대학 입학전형 기본사항

가. 복수 지원 금지사항

- 1) 수시모집 대학(산업대학, 교육대학, 전문대학 포함) 합격자(최초 합격자 및 총원 합격자 포함)는 등록 여부와 관계없이 '정시모집 및 추가모집'에 지원할 수 없으며, 이를 위반할 경우에는 관계법에 따라 모든 대학의 합격 및 입학이 취소됨
- 2) 정시모집에 있어서 모집 기간 '군'이 같은 대학(교육대학 포함) 간 또는 동일 대학 내 모집 기간 '군'이 같은 모집 단위(일반전형과 특별전형 간 포함) 간 복수 지원할 수 없음
※ 산업대, 전문대는 모집 기간 '군'의 제한이 없음
※ 본교 내 모집 기간 '군'이 다른 모집단위에는 복수 지원할 수 있음
- 3) 정시모집에 합격하여 등록(최초 등록 및 미등록 총원과정 중의 추가 등록을 포함)한 자는 "추가모집"에 지원할 수 없음
※ 정시모집 미등록 총원 등록 마감일 16시까지 정시모집 등록을 포기한 자는 추가모집 지원이 가능함
※ 산업대, 전문대는 정시모집 등록을 포기하지 않아도 추가모집 지원이 가능함

나. 이중등록 금지

모집 시기별로 지원하여 입학할 학기가 같은 2개 이상의 대학(산업대학, 교육대학, 전문대학 포함)에 합격한 자는 1개의 대학에만 등록하여야 하며, 이를 위반한 경우 합격 또는 입학이 취소됨

※ 이 경우 납부한 등록금은 일체 반환하지 않음(단, 등록금을 납부한 학기가 종료되지 않았으면 본교 대학등록금에 관한 규칙에 따라 반환함)

다. 복수 지원 및 이중 등록자에 대한 조치

- 1) 전형 종료 후 모든 대학 신입생의 지원·합격·등록사항을 전산 검색하여 금지된 복수지원과 이중등록 사실이 확인되면 입학이 취소됨
- 2) "대학(산업대학 및 교육대학, 전문대학 포함)"과 "특별법에 의해 설치된 대학·각종학교" 간에는 복수지원과 이중등록 금지원칙을 적용하지 않음

2 선발 관련 사항

가. 입학전형 성적 및 평가내용은 일체 공개하지 않으며, 정시모집 지원자는 이에 동의한 것으로 간주함

나. 지원 자격 미달, 실기 또는 면접고사에 결시(포기)한 자는 입학전형 사정대상에서 제외함

다. 2023년 2월 졸업예정자가 2023년 2월에 졸업하지 못하는 경우 합격이 취소됨

※ 단, 국외 고등학교 졸업예정자 중 해당국의 학제 상 학년도와 학기 개시일이 우리나라보다 1개월 늦은 국가(일본 등)의 경우에는 1개월의 재학 예정 기간 범위 내에서 예외적으로 초과 인정함

라. 본교가 전형별·모집 단위별로 지정한 수능 반영영역(과목) 중 단 하나라도 응시하지 않았을 경우 지원 자격 미달자로 처리함

※ 자연계 지원자는 대학수학능력시험 수학 영역에서 기하 또는 미적분 중 1개를 반드시 응시하여야 함

3 대학별 고사 관련 사항

가. 실기/면접고사 일시 및 장소는 개별 통보하지 않으며, 본교 입학 안내 홈페이지(admission.kookmin.ac.kr)를 통해 개인별 지정일시 및 장소를 반드시 확인하여야 하며, 개인별 지정일시는 변경이 불가함

※ 고사 시작 시각 이후 도착자는 고사장에 입실할 수 없음

나. 실기/면접고사 시에 본인 여부를 철저히 대조하니 고사 당일 반드시 수험표와 신분증을 지참해야 함

※ 수험표가 없으면 고사장에 입실할 수 없음

다. 신분증 인정 범위 : (모바일)주민등록증, (모바일)운전면허증, 주민자치센터에서 발급한 사진이 부착된 임시신분증, 기간이 만료되지 않은 여권, 장애인등록증, 사진이 부착된 청소년증(국내 고교 재학생에 한함)

라. 고사와 관련된 자세한 사항은 추후 '고사장 안내 및 수험생 유의사항'을 통해 안내할 예정임

④ 지원자 유의사항

4 등록 관련 사항

- 가. 등록과 관련된 자세한 사항은 추후 ‘합격자 유의사항’을 통해 안내할 예정임
- 나. 정시모집에 지원하여 2개 이상의 대학(산업대학, 교육대학, 전문대학 포함)에 합격한 자는 1개의 대학에만 등록하여야 함
- 다. 정시모집에 합격하고 등록(최초 등록 및 미등록 충원과정 중의 충원 등록을 포함)한 자는 ‘추가모집’에 지원할 수 없으며, 이를 위반한 경우 합격 또는 입학이 취소됨
- 라. 전형 종료 후 모든 대학 신입생의 지원·합격·등록사항을 전산 검색하여 금지된 복수지원과 이중등록 사실이 확인되면 합격을 취소함
- 마. 정시모집 합격자가 충원 합격자 발표 기간 중 다른 대학의 충원 합격 통보를 받은 경우, 차순위 수험생의 합격 기회 박탈 등 선의의 피해자 발생을 사전에 방지하기 위하여 합격자는 등록을 원하지 않는 대학에 등록 포기 의사를 즉시 전달해야 함
- 바. 본교에 합격하고 등록한 후 모집 기간 ‘군’이 다른 타 대학에 충원 합격하여 그 대학에 등록하고자 할 경우 **2023.02.16.(목) 16:00**까지 반드시 본교 입학 안내 홈페이지를 통해 ‘**합격 포기 신청**’을 하여야 함

5 부정 입학자에 대한 조치

- 가. 입학 사정에 사용된 전형자료에 주요 사항이 누락되거나 허위나 부정이 있다고 판단되는 경우에는 입학을 취소할 수 있음
- 나. 위 항에 따라 입학이 취소되는 경우 해당자가 납부한 등록금은 반환하지 않음(단, 등록금을 납부한 학기가 종료되지 않았으면 본교 대학등록금에 관한 규칙에 의거 반환함)
- 다. 본교에 부정한 방법으로 지원하여 위 항에 따라 입학이 취소된 자는 입학이 취소된 날로부터 3년간 지원할 수 없음

6 기타 유의사항

- 가. 기타 본 모집요강에 명시되어 있지 않은 사항은 관계 법령, 지침 및 본교 대학입학전형관리위원회의 결정에 따름
- 나. 학교생활기록부 온라인 제공 동의 안내
 - 1) 본교 2023학년도 정시모집 원서접수를 하는 것으로서 본교가 지원자의 학교생활기록부 자료를 온라인으로 받는 것에 동의하는 것으로 간주함
 - 2) 2014년 2월 28일 이전 졸업자, 비동의자 및 비대상고 출신자는 출신 고교에서 학교장 직인 및 간인이 날인된 학교생활기록부 사본을 서류 제출 마감일까지 제출하여야 함
- 다. 대학수학능력시험 성적자료 온라인 제공 동의 안내

본교 2023학년도 정시모집 원서접수를 하는 것으로서 본교가 지원자의 대학수학능력시험 성적자료를 온라인으로 받는 것에 동의하는 것으로 간주하며, 이에 동의하지 않을 때는 원서접수를 할 수 없음
- 라. 고등학교 졸업 학력 검정고시 합격자 제3자 개인정보 동의 안내
 - 1) 고등학교 졸업 학력 인정 검정고시 합격자는 시·도교육청 나이스 검정고시 대입 전형 홈페이지(www.neis.go.kr)에서 본인의 고졸 합격 및 성적자료를 확인하고 온라인 제출을 신청할 수 있으며, 입학원서 작성 시 ‘제공 동의 확인번호’를 입력하여야 함
 - 2) 온라인 제공 동의를 하지 않은 고등학교 졸업 학력 검정고시 합격자는 검정고시 합격증명서(합격증서 인정 안 됨)·성적증명서를 서류 제출 마감일까지 제출하여야 함

7 이의신청 처리기준·절차 운영

- 가. 이의신청은 전화, FAX, 인터넷, 우편 등 다양한 방법으로 접수하고 있음
- 나. 실명을 밝힌 이의신청은 사안, 중요도에 따라 답변하고 있음

5 전형료 및 전형료 환불

1 전형료

전형 구분		전형료
일반학생 전형	<ul style="list-style-type: none"> · ‘가·나·다’군 인문계, 자연계 · ‘가’군 비실기전형[공간/영상디자인학과] · ‘나’군 비실기전형[연극전공/영화전공] 	30,000원
	<ul style="list-style-type: none"> · ‘가’군 실기전형[조형대학, 예술대학, 체육대학] · ‘나’군 실기전형[예술대학(연극전공/영화전공 제외)] · ‘다’군 실기전형[회화전공/무용전공] 	80,000원
	· ‘다’군 취업자	80,000원
학생부 종합전형	· ‘다’군 특성학교 등을 졸업한 재직자	60,000원
	· ‘가·나·다’군 농어촌학생	80,000원 (면제·감면액 20,000원)
	· ‘가·나·다’군 고른기회 II	60,000원 (면제·감면액 60,000원)

2 전형료 환불

가. 본인의 귀책이 아닌 불가항력적인 사유로 고사 응시가 불가능함을 신고하여 그 사유가 타당하다고 인정된 경우 아래 전형 포기 신청 기간에 따라 전형료 전부 또는 일부를 반환할 수 있음

- 불가항력적인 사유 : 천재지변, 질병, 본교 고사 시간 사후 변경, 명백한 지원 자격 미충족, 본교 고사 일자를 확정 공지하지 않은 면접/실기고사 전형 지원자 중 타 학교와 전형일 중복으로 응시가 불가능한 자 등(단, 증빙서류 제출 시에만 인정함)

※ 단순 변심으로 인한 환불은 불가함

전형 포기 신청 기간	환불 금액
원서접수 마감 전 [원서접수 기간 : 2022.12.29. ~ 2023.01.02.]	원서접수 수수료를 제외한 전형료 전액
원서접수 마감 다음 날부터 3일 이내 [2023.01.03. ~ 01.05.]	원서접수 수수료를 제외한 전형료의 50%
원서접수 마감 4일 이후부터 전형별 고사일 1일 전까지	원서접수 수수료를 제외한 전형료의 30% [전형별 고사가 없는 전형은 환불하지 않음]
전형일 이후	환불 금액 없음

나. 면접/실기고사를 실시하는 전형 지원자 중 지원 자격 미달, 1단계 탈락 등으로 인한 고사 비대상자는 고사비에 해당하는 전형료를 환불함

※ 단, 2단계에서 실기고사를 실시하지 않는 전형은 고사 응시 여부와 상관없이 환불하지 않음

전형 구분	환불금액(원)	비고
일반학생전형	<ul style="list-style-type: none"> · ‘가’군 실기전형[조형대학] · ‘다’군 실기전형[회화전공] 	50,000
	<ul style="list-style-type: none"> · ‘가’군 실기전형[예술대학, 체육대학] · ‘나’군 실기전형[예술대학(연극전공/영화전공 제외)] · ‘다’군 실기전형[무용전공] 	50,000 [지원 자격 미달자만 환불]
학생부종합전형	<ul style="list-style-type: none"> · ‘다’군 취업자 · ‘가·나·다’군 농어촌학생 	20,000

5 전형료 및 전형료 환불

다. 모든 전형 지원자 중 다음의 해당자가 증빙서류를 제출한 경우에는 원서접수 수수료를 제외한 전형료 전액을 환불함(단, 고른기회 II 전형 지원자는 제외)

해당자	제출서류	서류 제출 시 유의사항
기초생활수급자	국민기초생활 수급자 증명서 1부	<ul style="list-style-type: none"> • 2022.12.22.(목) 이후 발급분에 한함 • 서류 제출 마감일인 2023.01.02.(월)까지 제출해야만 환불을 받을 수 있음
국가보훈대상자별 교육지원 대상자	대학입학 특별전형 대상자 증명서 1부	

라. 전형료 반환

- 1) 본교는 고등교육법 제34조의4 제5항 및 고등교육법 시행령 제42조의3에 따라 입학전형을 마친 후 입학전형 관련 수입·지출에 따른 잔액이 발생하면 2023년 4월 30일까지 입학전형에 응시한 지원자에게 납부한 입학 전형료에 비례하여 반환할 예정임
- 2) 입학 전형료 반환 방법은 원서접수 시 아래 방법 중 하나를 선택하여야 함
 - 반환대상자가 인터넷 원서접수 시 입력한 금융기관의 환불계좌로 이체
 - 국민대 직접 방문
- 3) 반환 방법 중 반환대상자가 금융기관의 환불계좌로 이체하는 방법을 선택하는 경우에는 반환할 금액에서 금융기관의 전산망을 이용하는 데 드는 비용을 차감하고 반환하며, 금융기관의 전산망을 이용하는 데 드는 비용이 반환할 금액 이상이면 반환하지 않음

⑥ 합격자 발표 및 등록

1 합격자 발표

- 합격여부 미확인으로 인한 불이익은 지원자 본인에게 책임이 있으며, 수험생은 본교 입학 안내 홈페이지를 통해 합격 여부를 조회해야 할 의무가 있음
- 합격자 확인, 합격통지서 및 등록금 고지서 출력은 본교 입학 안내 홈페이지를 통해서 가능함
※장학금과 관련하여 해당 내역이 필요한 경우에는 반드시 미리 출력해야 함(추후 출력 불가능)
- 입학원서에 기재한 연락처(전화번호 및 주소) 기재 오류나, 부재중으로 인한 연락 두절로 충원 합격 통보가 되지 않으면 충원 대상에서 제외되며, 이에 대한 책임은 지원자 본인에게 있음
- 충원 합격자를 개별 통보하는 경우 대학의 노력에도 불구하고 연락이 되지 않아, 3회 통화까지 연락이 안 되는 자 등으로 인하여 발생한 불이익에 대한 책임은 지원자 본인에게 있음

가. 최초 합격자 발표

모집 구분	최초 합격자 발표 일시	발표 방법
정시 '가·나·다'군 일반학생 전형(인문·자연계) 정시 '가'군 일반학생 전형(예·체능계)	2023.01.16.(월) 17:00 예정	본교 입학 안내 홈페이지 발표 (admission.kookmin.ac.kr)
정시 '나·다'군 일반학생 전형(예능계) 정시 '다'군 취업자 전형 정시 '가·나·다'군 농어촌학생 전형(정원외) 정시 '가·나·다'군 고른기회 II 전형(정원외) 정시 '다'군 특성학교 등을 졸업한 재직자 전형(정원외)	2023.02.06.(월) 17:00 예정	

나. 미등록 충원 합격자 발표

1) 충원 합격자 발표

구분	1차 충원 합격자 발표	2차 충원 합격자 발표	3차 충원 합격자 발표	3차 충원 합격자 발표 이후
발표 일시	2023.02.10.(금) 10:00 예정	2023.02.11.(토) 10:00 예정	2023.02.12.(일) 10:00 예정	4차 충원 합격자 발표부터는 본교에서 전화로 개별 통보함
발표 방법	본교 입학 안내 홈페이지 발표(admission.kookmin.ac.kr)			

2) 최종 충원 합격자 발표 시한 : 2023.02.16. (목) 18:00까지

충원 합격자 발표 기간에 다른 대학의 충원 합격 통보를 받은 경우 합격자는 등록을 원하지 않는 대학에 등록 포기 의사를 즉시 전달하여야 합니다.

2 합격자 등록금 납부

가. 합격자 등록 일자

구분	최초 합격자	1차 충원 합격자 발표	2차 충원 합격자 발표	3차 충원 합격자
등록 기간	2023.02.07.(화) 10:00 ~ 02.09.(목) 16:00	2023.02.10.(금) 10:00 ~ 16:00	2023.02.11.(토) 10:00 ~ 16:00	2023.02.12.(일) 10:00 ~ 16:00
등록 방법	본교 입학 안내 홈페이지(admission.kookmin.ac.kr)에서 확인 및 납부 가능			

※ 해당 등록 일시에 등록하지 않으면 합격이 자동으로 취소됨

※ 4차 이후 충원 합격자의 등록 기간은 본교에서 지정하여 전화로 개별 통보함

⑥ 합격자 발표 및 등록

나. 등록 절차

등록 일자별로 안내된 시간에 등록금 고지서에 기재된 **가상계좌로 이체**하여 납부하여야 함

※ 전액 장학금을 받아 납부 금액이 0원인 경우 등록 방법은 합격자 발표 시 별도 안내함

3. 충원 합격자 선발 방법

가. 등록시한이 종료된 후 미등록자가 발생한 경우 충원 합격자는 최초 합격자 발표 시 미리 발표한 모집 단위별 예비 순위에 의하여 선발함

나. 1차~3차 충원 합격자 발표 : 본교 입학 안내 홈페이지(admission.kookmin.ac.kr)

※ 1차~3차 충원 합격자는 개별 통보하지 않으므로 반드시 발표일에 본교 입학 안내 홈페이지를 통해 합격 여부를 확인하고 등록 기간 내에 등록을 완료해야 함

다. 4차 이후 충원 합격자 발표(개별 전화 통보)

1) 4차 충원 합격자부터는 전화로 개별 통보하며, 이 기간에는 충원 합격에 관한 연락이 가능하도록 항상 지원자 본인 또는 보호자 등이 대기해야 하며, 수신자 부재 또는 입학원서접수 시 기재한 연락처의 오류, 연락 두절로 합격 통보가 되지 않으면 충원 합격 충원 대상에서 제외됨

2) 미등록 또는 등록금 환불로 인한 충원 합격자 발표 기한은 **2023.02.16.(목) 18:00**까지이며, 이 기간 내에는 수시로 충원 합격자를 발표하고 해당 등록 기간은 본교에서 지정하여 안내함

라. 충원 합격자는 반드시 등록 기간 내에 본교가 지정하는 방법에 따라 등록을 완료해야 하며, 소정 기간 내에 등록을 마치지 않으면 입학할 의사가 없는 것으로 간주하여 합격을 취소하고 다음 예비 순위자에게 충원 합격을 통보함

- 입학원서에 기재한 연락처(주소 및 전화번호) 기재 오류나 부재중으로 인한 연락 두절로 합격 통보가 되지 않으면 충원 합격 충원 대상에서 제외되며, 이에 대한 책임은 지원자 본인에게 있음
- 충원 합격자를 개별 통보하는 경우 대학의 노력에도 불구하고 연락이 되지 않아, 3회 통화까지 연락이 안되는 자 등으로 인해 발생한 불이익에 대한 책임은 지원자 본인에게 있음

4. 등록금 환불

본교에 합격하여 등록하였으나 타 대학에 합격(충원 합격 등)하여 등록을 취소하고자 하면 **2023.02.16.(목) 16:00**까지 다음의 절차에 따라 **환불신청**을 하여야 하며, 만일 이 기간 이후에 환불할 경우 차순위 예비 순위자의 대학입학 기회가 좌절되오니 반드시 환불신청을 하여 주시기 바랍니다.

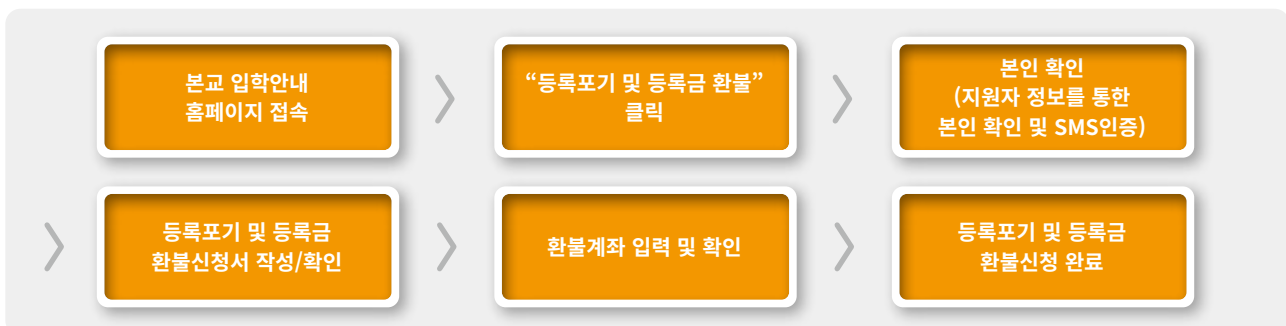

⑥ 합격자 발표 및 등록

5 신입생 등록금

본교의 2022학년도 등록금은 아래와 같으며, 2023학년도 신입생 등록금은 물가 인상 및 교육환경 개선을 위한 투자 등에 의하여 변동될 수 있습니다.

< 2022학년도 신입생 등록금 현황 >

(단위 : 원)

모집 단위	입학금	수업료(1학기)	합계
글로벌인문 · 지역대학, 사회과학대학(미디어·광고학부 제외), 법과대학, 경상대학	175,000	3,302,000	3,477,000
미디어·광고학부, 경영정보학부, AI빅데이터융합경영학과, 글로벌경영전공, 재무금융 · 회계학부	175,000	3,540,000	3,715,000
경영학부(글로벌경영전공 제외), 기업경영학부(야간)	175,000	3,421,000	3,596,000
KMU International Business School	175,000	4,658,000	4,833,000
산림환경시스템학과, 임산생명공학과, 정보보안암호수학과	175,000	3,843,000	4,018,000
나노전자물리학과, 응용화학부, 식품영양학과, 바이오발효융합학과	175,000	4,024,000	4,199,000
창의공과대학, 소프트웨어융합대학, 자동차융합대학, 미래모빌리티학과	175,000	4,311,000	4,486,000
조형대학, 건축대학, 미술학부	175,000	4,448,000	4,623,000
공연예술학부, 음악학부	175,000	4,896,000	5,071,000
체육대학	175,000	3,891,000	4,066,000

7 학사안내 및 학사관련 부서 전화번호

1 신입생 장학금

국민대학교는 교내/외 다양한 장학금 제도를 도입하고 외부 장학재단을 통해 장학금 지원 혜택의 종류와 범위를 늘려가고 있습니다. 또한, 전형별 신입생 장학금을 제공하고 있습니다.

- ☐ 입학성적 우수 장학금
- ☐ 조형실기대회 입상 특전 장학금



2 생활관(기숙사) 안내

국민대학교 생활관은 교내를 비롯하여 교외 여러 곳에 있으며, 면학 분위기를 고양하고 진리 탐구에 전념할 수 있는 생활환경을 제공하기 위해서 설립되었습니다. 또한, 교내/외 추가 생활관 건립이 추진되고 있습니다.

- ☐ 교내 생활관
- ☐ 교외 생활관 - 길음, 정릉, 제2정릉, 원릉 생활관



3 통학버스 운행 안내

국민대학교는 서울 시내 주요 권역에서 통학버스를 운영하여, 주요 지하철, 버스 등 편리한 통학환경을 제공하고 있습니다.

- ☐ 1호선 시청역
- ☐ 2호선 잠실역, 신촌역
- ☐ 3호선 압구정역, 불광역
- ☐ 4호선 길음역
- ☐ 5호선 광화문역



4 국제교류 프로그램 안내

국민대학교는 국외대학 및 기관과 교류 협정을 체결하고 차별화된 국제화 프로그램을 운영하고 있습니다. 다양한 국제교류 프로그램을 통해 해외 선진 학문과 타문화에 대한 이해를 얻음으로써 국제화 시대에 필요한 경쟁력, 창의성과 리더십을 겸비한 글로벌 인재로 성장하고 있습니다.

- ☐ 교환학생
- ☐ 방문학생
- ☐ 복수학위
- ☐ Sungkok Global Exposure 프로그램
- ☐ 어학연수 프로그램
- ☐ Global Peers 프로그램



7 학사안내 및 학사관련 부서 전화번호

5 학사관련 부서 전화번호

부서명	전화번호	안내사항
국제교류팀	(02) 910-5803, 5806	교환학생, 어학연수 등 국제교류 프로그램 관련 업무
글로벌인문·지역대학	(02) 910-4353	각 단과대학별 학부(과), 전공 소개
사회과학대학	(02) 910-4423	
법과대학	(02) 910-4483	
경상대학	(02) 910-4513	
경영대학	(02) 910-5202	
창의공과대학	(02) 910-4653	
소프트웨어융합대학	(02) 910-5283	
자동차융합대학	(02) 910-5502	
조형대학	(02) 910-4583	
과학기술대학	(02) 910-4793	
예술대학	(02) 910-4463	
체육대학	(02) 910-4883	
건축대학	(02) 910-4112	
미래모빌리티학과	(02) 910-6693	
교무팀	(02) 910-4039	수강신청
	(02) 910-4037, 4050	휴학, 전부(과), 증명서 발급
재무팀	(02) 910-4156	등록금 수납 및 환불
학생지원팀	(02) 910-4054, 4058	장학금, 학자금 대출
병무지원팀	(02) 910-4722	병무
생활관	(02) 910-5974	기숙사
취업지원센터	(02) 910-4063~5	취업 및 진로
진로지원센터	(02) 910-4066~8	
출판부	(02) 910-4242	교양교재

⑧ 각종 증명서 제출 안내

1 지원자격과 관련된 모든 서류는 원본 제출을 원칙으로 합니다.

가. 국민기초생활수급자증명서, 한부모가족증명서, 대학입학특별전형대상자증명서, 주민등록등본(초본) 등은 정부24(www.gov.kr)에서 발급 가능합니다.

※ 각종 증명서의 인터넷 발급을 위해서는 발급신청인의 전자공인인증서가 필요합니다.

나. 기본증명서, 가족관계증명서, 혼인관계증명서 등은 대법원 전자가족관계등록시스템(<http://efamily.scourt.go.kr>)에서 발급 가능합니다.

다. 기타 지원자격 증빙서류 발급처

서류명	발급처
고용보험 개별사업장 피보험 자격내역서(피보험자용), 고용보험자격이력내역서	고용보험 (https://www.ei.go.kr)
사업자등록증명원, 폐업사실증명원, 납세증명서, 휴업사실증명원	홈택스 (https://www.hometax.go.kr)
건강보험자격득실확인서	국민건강보험공단 (http://www.nhis.or.kr)
국민연금가입증명서(가입자용)	국민연금공단 (http://www.nps.or.kr)

9 본교 서식 안내(견본 양식)

※본교 입학안내 홈페이지 '정시모집-제출서식'에서 다운로드하여 작성하시기 바랍니다(자기소개서는 2023.01.03.(화) 18:00까지 직접 입력).

※ 본 서식의 내용은 원서접수 사이트에서 직접 입력하시기 바랍니다.

2023학년도 국민대학교 정시모집 학생부종합전형 자기소개서

[능력형학생 / 고른기초II]

<자기소개서 작성 유의사항>

1. 자기소개서는 지원자 본인이 작성하여야 하고, 사실에 근거하여 정직하게 지원자 자신의 능력이나 특성, 경험 등을 기술하여야 합니다.
 2. 대학이 자기소개서에 기술한 사항에 대해 사실 확인을 요청하는 경우 지원자는 적극 협조하여야 합니다.
 3. 대학은 제출한 자기소개서의 표절, 대외 작성, 허위사실 기재, 기타 부정한 사실 등의 검증을 위해 유사도 검색을 실시하고, 해당 사실이 발견될 경우 지원자는 불합격 처리되며 합격 이후라도 입학이 취소될 수 있습니다.
 4. 자기소개서에 다음 사항을 기재할 경우 서류 평가에서 "0점"(불합격) 처리됩니다.
 - 1) 공민이해성적

영어(TOEIC, TOEFL, TEPS), 중국어(HSK), 일본어(JPT, JLPT), 프랑스어(DELF, DALF), 독일어(ZD, TESTDAF, DSH, DSD), 러시아어(TORFL), 스페인어(DELE), 상공회의소한자시험, 한자능력검정, 상용한자, 한자급수자격검정, YBM 상무한글, 한자급수인증시험, 한자자격검정

2) 수학·과학·외국어 교과에 대한 고위 수상실적
- | | |
|-----|---|
| 수학 | 한국수학올림피아드(KMO), 한국수학인문경시대회(KMC), 전국중·고·고수학경시대회, 도시대형 국제수학토너먼트(TOT), 국제수학올림피아드(IMO) |
| 과학 | 한국물리올림피아드(KPO), 한국화학올림피아드(KCHO), 한국생물올림피아드(KBO), 한국지구과학올림피아드(KESO), 한국천문올림피아드(KACO), 한국노과학올림피아드(BSO), 한국중과학올림피아드(KCSO), 국제물리올림피아드(IPCO), 국제화학올림피아드(ICHO), 국제생물올림피아드(BCO), 국제지구과학올림피아드(GSCO), 국제천문올림피아드(AO), 국제노과학올림피아드(BNO), 국제중과학올림피아드(CSCO) |
| 외국어 | 전국 초·중·고 외국어(영어, 중국어, 일본어, 프랑스어, 독일어, 러시아어, 스페인어) 경시대회, 국제영어대회(ET), 글로벌 리더십 영어경연대회(GLEC), 국제영어논술대회(IEEC), 영어글쓰기대회, 영어말하기대회 |
- * 위에서 열거한 항목 외에도, 대회 명칭에 수학·과학·화학·물리·생물·지구과학·천문·외국어(영어, 등) 교과영역이 명시된 고위 각종 대회(경시대회, 올림피아드 등)의 수상실적을 작성할 경우 "0점"(불합격) 처리
- ** '고위 수상실적'이란 학교 외 기관에 개최한 대회 수상실적을 의미하며, 학교장의 평가 재량을 받은 고위 수상실적이라도 작성 시 "0점"(불합격) 처리
5. 학생부위주전형의 자기소개서는 교과목 내에서 이루어진 활동을 작성하는 취지이므로 학교생활기록부에 기재할 수 없는 항목은 작성할 수 없고, 어학연수 등 사교육 유발요인이 큰 교외활동의 경우에도 작성이 제한됩니다. 이를 준수하지 않았을 경우 평가에서 불이익을 받으실 수 있으니 작성을 금지합니다.

[※ 학교생활기록부 기재금지 항목]

가. 각종 공민이해시험 참여사실과 그 성적 및 수상실적
나. 교과·비교과 관련 교외대회 참여사실과 그 성적 및 수상실적
(학교장의 평가 허락을 받아 참여한 각종 교외대회에서의 수상실적도 기재 불가)
다. 교외 기관·단체(장)등에게 수상한 교외성(표창장, 감사장, 공로상 등)도 기재 불가
라. 교내·외 인문시험 참여 사실이나 그 성적
마. 모의고사·전국연합학력평가 성적(완전수, 석차, 석차등급, 백분위 등 성적관련 내용 일체) 및 관련 교내 수상실적
바. 논문을 학회지 등에 투고 또는 등재하거나 학회 등에서 발표한 사실
사. 도서출간 사실
자. 지식재산권(특허, 실용신안, 상표 디자인) 출원 또는 등록사실
차. 어학연수, 봉사활동 등 해외 활동실적 및 관련 내용
차. 부모(친인척 포함)의 사회·경제적 지위(직종명, 직업명, 직장명, 직위명 등) 명시 내용
차. 장학금·장학금 관련 내용
다. 구체적인 특정 대학명, 기관명(기구, 단체, 조직 등 포함), 상호명, 감사명 등

* 위 내용은 「2022학년도 학교생활기록부 기재요령」을 비롯한 내용으로 이와 자세한 사항은 교육부 「2022학년도 학교생활기록부 기재요령」, 중·고등학교기록부 작성 시 유의사항 참조

※ 본 서식의 내용은 원서접수 사이트에서 직접 입력하시기 바랍니다.

2023학년도 국민대학교 정시모집 학생부종합전형 자기소개서

[취업이전형 / 특성화고 등을 졸업한 재직자전형]

<자기소개서 작성 유의사항>

1. 자기소개서는 지원자 본인이 작성하여야 하고, 사실에 근거하여 정직하게 지원자 자신의 능력이나 특성, 경험 등을 기술하여야 합니다.
 2. 대학이 자기소개서에 기술한 사항에 대해 사실 확인을 요청하는 경우 지원자는 적극 협조하여야 합니다.
 3. 대학은 제출한 자기소개서의 표절, 대외 작성, 허위사실 기재, 기타 부정한 사실 등의 검증을 위해 유사도 검색을 실시하고, 해당 사실이 발견될 경우 지원자는 불합격 처리되며 합격 이후라도 입학이 취소될 수 있습니다.
 4. 자기소개서에 다음 사항을 기재할 경우 서류 평가에서 "0점"(불합격) 처리됩니다.
 - 1) 공민이해성적

영어(TOEIC, TOEFL, TEPS), 중국어(HSK), 일본어(JPT, JLPT), 프랑스어(DELF, DALF), 독일어(ZD, TESTDAF, DSH, DSD), 러시아어(TORFL), 스페인어(DELE), 상공회의소한자시험, 한자능력검정, 상용한자, 한자급수자격검정, YBM 상무한글, 한자급수인증시험, 한자자격검정

2) 수학·과학·외국어 교과에 대한 고위 수상실적
- | | |
|-----|---|
| 수학 | 한국수학올림피아드(KMO), 한국수학인문경시대회(KMC), 전국중·고·고수학경시대회, 도시대형 국제수학토너먼트(TOT), 국제수학올림피아드(IMO) |
| 과학 | 한국물리올림피아드(KPO), 한국화학올림피아드(KCHO), 한국생물올림피아드(KBO), 한국지구과학올림피아드(KESO), 한국천문올림피아드(KACO), 한국노과학올림피아드(BSO), 한국중과학올림피아드(KCSO), 국제물리올림피아드(IPCO), 국제화학올림피아드(ICHO), 국제생물올림피아드(BCO), 국제지구과학올림피아드(GSCO), 국제천문올림피아드(AO), 국제노과학올림피아드(BNO), 국제중과학올림피아드(CSCO) |
| 외국어 | 전국 초·중·고 외국어(영어, 중국어, 일본어, 프랑스어, 독일어, 러시아어, 스페인어) 경시대회, 국제영어대회(ET), 글로벌 리더십 영어경연대회(GLEC), 국제영어논술대회(IEEC), 영어글쓰기대회, 영어말하기대회 |
- * 위에서 열거한 항목 외에도, 대회 명칭에 수학·과학·화학·물리·생물·지구과학·천문·외국어(영어, 등) 교과영역이 명시된 고위 각종 대회(경시대회, 올림피아드 등)의 수상실적을 작성할 경우 "0점"(불합격) 처리
- ** '고위 수상실적'이란 학교 외 기관에 개최한 대회 수상실적을 의미하며, 학교장의 평가 재량을 받은 고위 수상실적이라도 작성 시 "0점"(불합격) 처리
5. 학생부위주전형의 자기소개서는 교과목 내에서 이루어진 활동을 작성하는 취지이므로 학교생활기록부에 기재할 수 없는 항목은 작성할 수 없고, 어학연수 등 사교육 유발요인이 큰 교외활동의 경우에도 작성이 제한됩니다. 이를 준수하지 않았을 경우 평가에서 불이익을 받으실 수 있으니 작성을 금지합니다.

[※ 학교생활기록부 기재금지 항목]

가. 각종 공민이해시험 참여사실과 그 성적 및 수상실적
나. 교과·비교과 관련 교외대회 참여사실과 그 성적 및 수상실적
(학교장의 평가 허락을 받아 참여한 각종 교외대회에서의 수상실적도 기재 불가)
다. 교외 기관·단체(장)등에게 수상한 교외성(표창장, 감사장, 공로상 등)도 기재 불가
라. 교내·외 인문시험 참여 사실이나 그 성적
마. 모의고사·전국연합학력평가 성적(완전수, 석차, 석차등급, 백분위 등 성적관련 내용 일체) 및 관련 교내 수상실적
바. 논문을 학회지 등에 투고 또는 등재하거나 학회 등에서 발표한 사실
사. 도서출간 사실
자. 지식재산권(특허, 실용신안, 상표 디자인) 출원 또는 등록사실
차. 어학연수, 봉사활동 등 해외 활동실적 및 관련 내용
차. 부모(친인척 포함)의 사회·경제적 지위(직종명, 직업명, 직장명, 직위명 등) 명시 내용
차. 장학금·장학금 관련 내용
다. 구체적인 특정 대학명, 기관명(기구, 단체, 조직 등 포함), 상호명, 감사명 등

* 위 내용은 「2022학년도 학교생활기록부 기재요령」을 비롯한 내용으로 이와 자세한 사항은 교육부 「2022학년도 학교생활기록부 기재요령」, 중·고등학교기록부 작성 시 유의사항 참조

※ 작성 완료한 서식은 우편 또는 방문제출 하여야 합니다.

6. 학생부위주전형의 자기소개서는 지원자 본인의 경험을 부각시키기 위해 작성하는 것으로 지원자 성명, 출신고교, 부모(친인척포함)의 성명을 포함한 사회학·경제학 지위(직종명, 직업명, 직장명, 직위명 등)를 명시하는 내용을 기재할 경우 평가에서 불이익을 받을 수 있으니 작성을 금지합니다.
 7. 표준 공통원서접수서비스를 활용하는 경우 자기소개서 작성 시 입력 허용 문자는 영문자, 숫자, 한글만 가능합니다. 특수문자는 아래의 특수문자 및 기호만 입력이 가능합니다.
 - * 허용 문자 및 기호 - ! @ # ^ () _ + / { } [] : ; ' " . , ?
 - * 한글 오피스 한글 문자표 및 윈도우 한자키를 이용한 특수문자는 입력이 허용되지 않습니다.
- 본인은 자기소개서 작성에 관한 유의사항을 숙지했으며,
유의사항 위반에 따른 조치에 대해서는 이의를 제기하지 않겠습니다. (동의 □)

■ 지원자 정보

전 형 명	
모 집 단 위	수험 번 호
성 명	주인등록번호
연 락 처	전화번호 : 휴대전화번호 :
출신고등학교	(시·도) (시·군·구) 고등학교

본인은 2023학년도 학생부종합전형 지원자로서 자기소개서 작성에 관한 유의사항을 숙지했으며, 자기소개서를 비롯한 모든 제출서류에 허위사실을 기재하거나, 위조·변조, 유의사항 등을 위반할 경우 불합격 또는 합격 후 입학 취소 등 어떠한 불이익도 감수할 것이며, 본교의 전형 결과에 대해서 공개를 요청하지 아니하고, 어떠한 이의도 제기하지 않을 것을 확인·서약합니다.

1. 고등학교 재학 기간 중 자신의 진로와 관련하여 어떤 노력을 했는지 본인에게 의미 있는 학습 경험과 교내 활동을 중심으로 기술해 주시기 바랍니다.(피어쓰기 포함, 1,500자 이내)
 - * 경쟁고시 출신자는 중학교 졸업 후 고등학교 재학 기간에 준하는 기간의 경험 기술

인원한세요

2. 고등학교 재학 기간 중 타인과 공동체를 위해 노력한 경험과 이를 통해 배운 점을 기술해 주시기 바랍니다.(피어쓰기 포함, 800자 이내)
 - * 경쟁고시 출신자는 중학교 졸업 후 고등학교 재학 기간에 준하는 기간의 경험 기술

인원한세요

3. 전공 지원동기와 고등학교 재학 기간 중 지원 분야의 진로탐색을 위해 도전한 경험에 대해 기술해 주시기 바랍니다.(피어쓰기 포함, 800자 이내)
 - * 경쟁고시 출신자는 중학교 졸업 후 고등학교 재학 기간에 준하는 기간의 경험 기술

인원한세요

※ 작성 완료한 서식은 우편 또는 방문제출 하여야 합니다.

6. 학생부위주전형의 자기소개서는 지원자 본인의 경험을 부각시키기 위해 작성하는 것으로 지원자 성명, 출신고교, 부모(친인척포함)의 성명을 포함한 사회학·경제학 지위(직종명, 직업명, 직장명, 직위명 등)를 명시하는 내용을 기재할 경우 평가에서 불이익을 받을 수 있으니 작성을 금지합니다.
 7. 표준 공통원서접수서비스를 활용하는 경우 자기소개서 작성 시 입력 허용 문자는 영문자, 숫자, 한글만 가능합니다. 특수문자는 아래의 특수문자 및 기호만 입력이 가능합니다.
 - * 허용 문자 및 기호 - ! @ # ^ () _ + / { } [] : ; ' " . , ?
 - * 한글 오피스 한글 문자표 및 윈도우 한자키를 이용한 특수문자는 입력이 허용되지 않습니다.
- 본인은 자기소개서 작성에 관한 유의사항을 숙지했으며,
유의사항 위반에 따른 조치에 대해서는 이의를 제기하지 않겠습니다. (동의 □)

■ 지원자 정보

전 형 명	
모 집 단 위	수험 번 호
성 명	주인등록번호
연 락 처	전화번호 : 휴대전화번호 :
출신고등학교	(시·도) (시·군·구) 고등학교

본인은 2023학년도 학생부종합전형 지원자로서 자기소개서 작성에 관한 유의사항을 숙지했으며, 자기소개서를 비롯한 모든 제출서류에 허위사실을 기재하거나, 위조·변조, 유의사항 등을 위반할 경우 불합격 또는 합격 후 입학 취소 등 어떠한 불이익도 감수할 것이며, 본교의 전형 결과에 대해서 공개를 요청하지 아니하고, 어떠한 이의도 제기하지 않을 것을 확인·서약합니다.

1. 본인의 역량을 중심으로 직장에서의 직무와 역할을 구체적으로 기술 바랍니다.(피어쓰기 포함, 800자 이내)

인원한세요

2. 재직기간 또는 고등학교 재학기간 중 지원 학과 진학을 위해 기울인 노력과 활동을 3개 이내로 기술해 주시기 바랍니다.(피어쓰기 포함, 800자 이내)
 - * 경쟁고시 출신자는 중학교 졸업 후 고등학교 재학 기간에 준하는 기간의 경험 기술

인원한세요

3. 재직기간 및 고등학교 재학기간 중 타인과 공동체를 위해 노력한 경험과 이를 통해 느꼈고, 변화하고, 배운 점을 기술 바랍니다.(피어쓰기 포함, 800자 이내)
 - * 경쟁고시 출신자는 중학교 졸업 후 고등학교 재학 기간에 준하는 기간의 경험 기술

인원한세요

9 본교 서식 안내(견본 양식)

※ 본교 입학안내 홈페이지 '정시모집-제출서식'에서 다운로드하여 작성하시기 바랍니다(자기소개서는 2023.01.03.(화) 18:00까지 직접 입력).

※ 본 서식의 내용은 원서접수 사이트에서 직접 입력하시기 바랍니다.

2023학년도 국민대학교 정시모집 학생부종합(농어촌학생전형) 지원자격 확인서 초·중·고교에서 전 교육과정(12년)을 모두 이수한 자

모집단위	수험번호			
성명	연락처			
지원자격 (12년)	농어촌(읍·면) 지역 또는 도서·벽지 지역 초·중·고교에서 전 교육과정(12년)을 연속으로 이수한 자로 서 재학기간 동안 보통 농어촌(읍·면) 지역 또는 도서·벽지 지역에 거주한 자			
재학했던 학교 정보				
학교명	재학기간 [전학기간 포함] (년.월.일 ~ 년.월.일)	학교 주소(정확한 주소 기재) [지번, 도로명 주소 모두 기재 가능]		
초등학교	... ~ ...	도(시)	시/군	읍(면)
초등학교	... ~ ...	도(시)	시/군	읍(면)
중학교	... ~ ...	도(시)	시/군	읍(면)
중학교	... ~ ...	도(시)	시/군	읍(면)
고등학교	... ~ ...	도(시)	시/군	읍(면)
고등학교	... ~ ...	도(시)	시/군	읍(면)
작성방법 및 유의사항				
<ul style="list-style-type: none"> • 통장구역 변경으로 인한 주소 변경의 경우, 변경 이후의 주소만 기재 • 확인서 내용에 거짓이 있음을 확인하며 정보제공에 동의합니다. 확인 □ (V 표시) • 위 기재 내용은 대학입학전형 자료로만 활용됩니다. 				
<p>위 학생은 농어촌 또는 도서·벽지 지역 학교에서 초·중·고교에서 전 교육과정(12년)을 모두 이수하였고, 그 기간 동안 본인이 농어촌 또는 도서·벽지 지역에 거주하였음을 확인합니다.</p> <p>년 월 일</p> <p>_____ 고등학교장 직인</p>				
국민대학교 총장 귀하				

※ 작성 완료한 서식은 우편 또는 방문제출하여야 합니다.

2023학년도 국민대학교 정시모집 학생부종합전형 학교생활기록부 미보유자 대체서식

전형명	모집단위			
성명	수험번호 (*)			
지원자격	국외 고교 졸업(예정)자 □	검정고시 합격자 □	기타 법령에 의한 학력 인정자 □	
서류제출		재학(활동)기간 (년.월.일 ~ 년.월.일)		발급 기관명
국외 고교 졸업(예정)자	성적증명서 · 성적제계	□	... ~ ...	
			... ~ ...	
			... ~ ...	
검정고시 합격자	성적증명서	□	합격 일자 기재 (. . .)	합격지역 기재 (지역)
	학교생활기록부 또는 증빙자료(1부)	□	... ~ ...	
기타 법령에 의한 학력인정자	증빙자료(1부)	□	... ~ ...	
<p>※ 작성방법 및 유의사항</p> <ul style="list-style-type: none"> • 「학교생활기록부 미보유자 대체서식」은 서류·면접평가에 활용하는 자료로 지원자격 서류와 별개로 반드시 제출해야 하며 미제출시 지원자격미달 • 「지원자격」과 「서류제출」 해당 항목에 V 표시 및 관련 내용 기재 • 증빙자료는 보고서나 포트폴리오가 아닌 통원서단, 재출 가능[관외, 불가] 하며 1부만 제출 가능 • 본 대체서식을 갈피자로 하여 순서대로 첨부하여 제출 (스테이플러, 제본 금지, 클립사유) • 서류는 원본 제출이 원칙이며 원본 제출이 힘든 경우 본교의 「원본대조표」를 통한 사본을 제출 • 서류는 한국어와 영어를 원칙으로 하며, 이외의 언어로 작성된 문서의 경우 번역 공증하여 제출 • 검정고시 합격자 등 학교생활기록부를 제출하는 경우 증빙자료를 제출할 수 있습니다. • 위 방법을 준수하지 않을 경우 불이익을 받을 수 있음 확인 □ (V 표시) • 「학교생활기록부 미보유자 대체서식」은 입학전형 자료로만 활용되며, 비공개 문서로 관리됩니다. • 「학교생활기록부 미보유자 대체서식」에 기술된 사항에 대한 사실 확인을 요청할 경우 지원자는 적극 협조 해야합니다. <p>본인은 2023학년도 국민대학교 학생부종합전형 지원자로서 「학교생활기록부 미보유자 대체서식」 작성에 관한 유의사항을 숙지했으며, 모든 제출서류에 허위사실을 기재하거나, 위조·변조, 유의사항 등을 위반할 경우 불합격 또는 합격 후 입학 취소 등 어떠한 불이익도 감수할 것이며, 본교의 전형 결과에 대해서 공개를 요청하지 않고, 어떠한 이의도 제기하지 않을 것을 확인·서약합니다.</p> <p>년 월 일</p> <p>자원자 : (인)</p>				
국민대학교 총장 귀하				



10 국민대학교 약도 및 교통편 안내

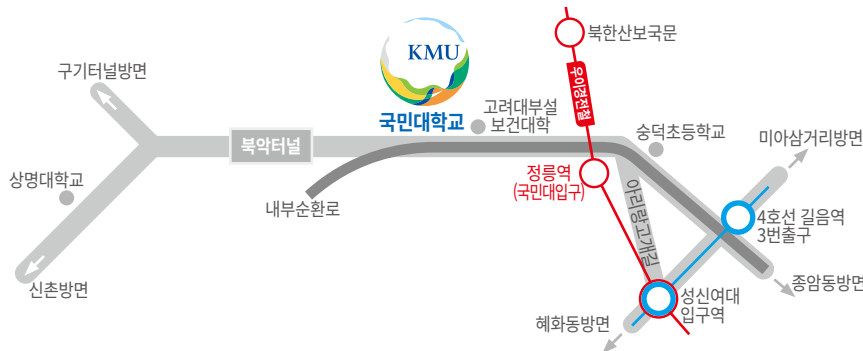

지하철 이용시

- 1호선 중 각 역 → ①번 출구 → 1020번(교보문고 방면 200m) → 국민대
- 2호선 신촌 역 → ①번 출구 → 110번(동교동 방면 250m)
- 3호선 경복궁역 → ③번 출구 → 1020, 1711번(자하문 방면 50m 아래) → 국민대
- 4호선 길음역 → ③번 출구 → 171,1213, 7211번 → 국민대
- 5호선 광화문역 → ②번 출구 → 1020, 1711번(한국통신 앞) → 국민대
- 3,6호선 연신내역 → ④번 출구 → 7211번 → 국민대
- 우이 경전철 정릉 (국민대입구)역

지선버스 이용시

- 1020번(정릉산장아파트 ↔ 국민대 ↔ 종로1가)
- 1116번(국민대 ↔ 미아삼거리), 1213번(국민대 ↔ 청량리)
- 1711번(국민대 ↔ 광화문 ↔ 공덕동), 7211번(기차촌 ↔ 국민대 ↔ 신설동)

간선버스 이용시

- 110번(국민대 ↔ 제기동 ↔ 용산 ↔ 신촌 ↔ 국민대), 153번(우이동 ↔ 수유리 ↔ 국민대 ↔ 신촌 ↔ 우이동)
- 171번(국민대 ↔ 돈암동 ↔ 성대앞 ↔ 상암동)

내부순환로 이용시

- 일산 방면에서 왕십리 방향 이용시 : 정릉 Ramp 진출 후 U턴
- 왕십리 방면에서 성신대교 방향 이용시 : 국민대입구 Ramp 진출 후 오른쪽



통학버스 이용시

- 1호선 시청역
- 2호선 잠실역, 신촌역
- 3호선 압구정역, 불광역
- 4호선 길음역
- 5호선 광화문역

입학 상담 및 문의

[국민대학교 입학처] 입 학 팀 TEL (02) 910-4123~9 / FAX (02) 910-4120
입학사정관팀 TEL (02) 910-5703~20 / FAX (02) 910-5701



국민대학교
KOOKMIN UNIVERSITY

